



Assessoria Atuarial

Planejamento, Gestão e Resultado



Porto Alegre, 03 de Agosto de 2018

Ladário/MS

Relatório Atuarial 2018 – Exercício 2017

SUMÁRIO

SUMÁRIO	3
1.INTRODUÇÃO	5
2.OBJETIVOS	6
3.BASE CADASTRAL	7
4.BASE LEGAL	10
5.BENEFÍCIOS PREVIDENCIÁRIOS	12
6.PREMISSAS BIOMÉTRICAS E FINANCEIRAS	16
7.PROVISÕES MATEMÁTICAS	18
7.1. Panorama Geral	18
7.2. Análise Discriminada dos Compromissos	19
7.3. Regimes Financeiros.....	19
8.ANÁLISE DOS ATIVOS	21
8.1.Análise da Rentabilidade Obtida no Exercício.....	21
8.2.Análise dos Ativos do Fundo	24
8.2.1.Análise Geral	24
8.2.1.1.Ativos Financeiros	25
8.2.1.2.Acordos Financeiros.....	25
8.2.1.3.Compensação Previdenciária	26

8.2.1.4.Plano de Amortização do Déficit em Lei.....	26
9.RESULTADOS	27
10.CUSTO ESPECIAL –EQUACIONAMENTO.....	29
11.PARECER CONCLUSIVO.....	30
ANEXO I - ANÁLISE DEMOGRÁFICA	36
GRUPO GERAL	37
GRUPO DOS SERVIDORES ATIVOS	38
GRUPO DOS SERVIDORES INATIVOS.....	42
ANEXO II - AMORTIZAÇÃO DO PASSIVO	44
ANEXO III - PROJEÇÕES ATUARIAIS.....	45
ANEXO IV - DEMONSTRATIVOS CONTÁBEIS	49
ANEXO V – ANÁLISE DE CENÁRIOS – META ATUARIAL	51

1.INTRODUÇÃO

A Constituição brasileira define entre seus artigos 194 a 204 o conceito de SEGURIDADE SOCIAL, a qual está estruturada em três pilares:

- I. Assistência;
- II. Previdência;
- III. Saúde.

No que diz respeito a previdência, atualmente, o sistema brasileiro possui três categorias:

- I. Regime Geral da Previdência Social (RGPS);
- II. Regimes Próprios de Previdência Social (RPPS);
- III. Previdência Complementar.

Neste estudo técnico atuarial, serão avaliados os aspectos referente a previdência dos servidores públicos municipais pertencentes ao Regime Próprio de Previdência Social do Município de Ladário, atendendo o artigo 40 da Constituição Federal, tendo por finalidade preservar o equilíbrio financeiro e atuarial. Destaca-se que, além de atender a Constituição brasileira, o modelo proposto está em conformidade com a Lei Federal nº 9.717/98, as Emendas Constitucionais nº 41, 47, 70 e demais legislações correlatas, bem como as leis específicas deste município.

2.OBJETIVOS

A BrPrev Auditoria e Consultoria Atuarial Ltda, tem por finalidade apresentar a análise técnico-atuarial do regime de previdência, baseando-se no exercício findo em 2017, de acordo com as informações e bases de dados posicionadas em 31 de dezembro de 2017.

O plano de benefícios será avaliado objetivando a garantia das obrigações previdenciárias, a qual ocorrerá por intermédio de reservas matemáticas, constituídas por meio da arrecadação de contribuição previdenciária, rentabilidade financeira dos ativos do plano, compensação previdenciária, entre outras possibilidades de receita. Portanto, o trabalho consistirá em realizar:

- I. análise da legislação previdenciária do município, a qual determina os benefícios custeados pelo RPPS, atual plano de custeio (alíquota normal e suplementar), despesas administrativas, entre outras características individuais deste sistema;
- II. testes de consistência e confiabilidade das bases de dados que contêm as informações dos servidores ativos, inativos e pensionistas;
- III. verificação dos dados gerais do plano, como rentabilidade durante o exercício, base total de contribuição de cada grupo, saldo do plano, entre outras informações;
- IV. cálculo das reservas matemáticas do plano e custos previdenciários;
- V. indicação de possibilidades para amortização do déficit técnico atuarial, caso exista;
- VI. projeções atuariais contemplando as despesas e receitas previdenciárias, assim como a evolução do saldo financeiro;
- VII. apresentação de orientações contábil, econômica e jurídica relacionados com os resultados atuariais apurados.

3.BASE CADASTRAL

O alicerce deste estudo técnico está na consistência de suas bases, visto que, havendo quaisquer irregularidades, o equilíbrio financeiro e atuarial do sistema de previdência pública não estará garantido, ou seja, não teremos confiabilidade nos resultados atuariais. Destacamos que, existe a base cadastral, a legal e a atuarial, sendo as últimas duas detalhadas nos próximos itens.

Discutimos aqui, especificamente, a base cadastral, a qual é contemplada com todas as informações dos servidores ativos de cargo efetivo, servidores inativos, pensionistas, além dos dados gerais do Regime Próprio de Previdência Social - RPPS.

A base cadastral fornecida pela Unidade Gestora e o Ente Federativo está posicionada em 30 de dezembro de 2017, sendo a 31 do mesmo mês a data focal da Avaliação Atuarial - DFAA, ou seja, as reservas atuariais, as idades dos segurados, as contribuições previdenciárias, as projeções atuariais, entre outras análises, inclusive o ativo do plano, estão todas posicionados na DFAA. Destaca-se que, a data da base cadastral não pode ser igual ou superior a DFAA.

A seguir elencamos as informações solicitadas em cada grupo segurado junto com os dados gerais do Plano:

- Ativos: identificação, data de nascimento, sexo, cargo, remuneração total, salário real de contribuição, salário real de benefício, tempo de serviço passado, data de ingresso no município, estado civil, datas de nascimentos dos cônjuges e dependentes;
- Inativos: identificação, data de nascimento, sexo, provento, data de admissão no município, data de concessão do benefício, tipo de aposentadoria, datas de nascimentos dos cônjuges e dependentes;
- Pensionistas: identificação, data de nascimento, sexo, pensão, data de admissão no município do servidor que gerou a pensão, data de concessão do benefício e caráter da pensão;
- Dados Gerais: informações dos representantes do RPPS, atuais alíquotas de contribuição, saldo dos parcelamentos de dívidas patronais com o RPPS, despesas administrativas, ativos do plano junto com a rentabilidade financeira das aplicações. Referente aos três anos anteriores ao cálculo: número de servidores ativos, inativos e pensionistas, suas respectivas folhas de contribuição, reajustes considerados e folha de pagamento do auxílio doença, reclusão, salário maternidade e família, caso forem de responsabilidade do RPPS.
- Legislação: Lei de instituição/alteração do regime próprio e lei do custeio do regime próprio.

3.1 Testes de Consistência

Recepcionadas as informações supracitadas, são efetuados cruzamentos de algumas informações gerais (base de contribuição total, número de segurado segregado por grupo, saldo do plano, etc.) com os demonstrativos informados no site do Ministério da Previdência Social, para que, na possibilidade de alguma falha neste momento, as informações possam ser corrigidas pelo RPPS e/ou pelo Ente Federativo, junto com suas autarquias.

Definida qual a base cadastral será considerada na Avaliação Atuarial, o próximo passo consiste na realização dos testes de consistência, os quais são finalizados no momento em que é encontrado o grau de confiabilidade satisfatório para dar andamento no trabalho.

Nas tabelas a seguir, serão detalhadas as principais inconsistências encontradas na base cadastral do RPPS. Ressalta-se que a metodologia de correção será pormenorizada na nota técnica atuarial e no Demonstrativo do Resultado da Avaliação Atuarial sendo que esta metodologia é estipulada através de princípios conservadores, i.e, sempre com o intuito de majorar os compromissos do regime frente aos seus segurados. Destaca-se que, na tabela serão apresentados os quantitativos de dados não informados OU encaminhados possuindo algum tipo de erro, por exemplo: idade de um dependente maior que a idade do titular, remuneração inferior ao salário mínimo nacional ou zerada, aposentado ou servidor ativo com idade inferior a 18 anos, entre outras possibilidades.

TABELA 1 – Análise da consistência da Base de Dados

	DESCRIÇÃO	CONSISTÊNCIA	COMPLETUDE
ATIVOS	IDENTIFICAÇÃO	75-100	75-100
	SEXO	75-100	75-100
	ESTADO CIVIL	75-100	75-100
	DATA DE NASCIMENTO	75-100	75-100
	DATA DE INGRESSO NO ENTE	75-100	75-100
	IDENTIFICAÇÃO DO CARGO	75-100	75-100
	BASE DE CÁLCULO	75-100	75-100
	TEMPO DE CONTRIBUIÇÃO RGPS	0-25	0-25
	TEMPO DE CONTRIBUIÇÃO PARA OUTROS RPPS	0-25	0-25
	DATA DE NASCIMENTO DO CÔNJUGE	25-50	25-50
	NÚMERO DE DEPENDENTES	75-100	75-100
INATIVO	IDENTIFICAÇÃO	75-100	75-100
	SEXO	75-100	75-100
	ESTADO CIVIL	75-100	75-100
	DATA DE NASCIMENTO	75-100	75-100
	DATA DE NASCIMENTO DO CÔNJUGE	75-100	75-100
	DATA DE NASCIMENTO DO DEP. MAIS NOVO	0-25	0-25
	VALOR DO BENEFÍCIO	75-100	75-100
	CONDIÇÃO DO APOSENTADO	75-100	75-100
	TEMPO DE CONTRIBUIÇÃO PARA O RPPS	0-25	0-25

	TEMPO DE CONTRIBUIÇÃO PARA OUTROS REGIMES	0-25	0-25
	VALOR MENSAL DA COMPENSAÇÃO PREVIDENCIÁRIA	0-25	0-25
	NÚMERO DE DEPENDENTES	75-100	75-100

RECOMENDAÇÕES GERAIS

A base de dados do município é o pilar dos resultados atuariais que serão descritos neste relatório. Através da experiência adquirida durante os anos no mercado, citam-se algumas recomendações para que a base de dados não apresente vieses que venham a comprometer de maneira significativa os resultados atuariais:

- I. Atualização periódica do Cadastro dos servidores para obtenção de informações relevantes. Recomenda-se a realização de Censos previdenciários a cada cinco anos e uma atualização anual das informações;
- II. Apuração do tempo de serviço passado ao Regime de Previdência Social para estimação do valor da compensação previdenciária;
- III. Registro das informações dos Cônjuges e dependentes dos participantes para efeito do cálculo dos benefícios de Pensão;
- IV. Registro das informações relativas aos benefícios não programados.

Faz-se a ressalva que a manutenção de uma base de dados de qualidade é um processo contínuo de responsabilidade do ente e do regime de previdência, sendo que este processo gera benefícios no longo prazo graças a melhor estimação dos custos atuariais.

4.BASE LEGAL

Encontrado o grau de confiabilidade satisfatório para a Base Cadastral, o passo seguinte consiste em analisar o embasamento legal em vigor no que diz respeito aos Regimes Próprios de Previdência Social, sendo listados as principais disposições.

- **Artigo 40 da Constituição Federal de 1988.**

Aos servidores titulares de cargos efetivos da União, dos Estados, do Distrito Federal e dos Municípios, incluídas suas autarquias e fundações, é assegurado regime de previdência de caráter contributivo e solidário, mediante contribuição do respectivo ente público, dos servidores ativos e inativos e dos pensionistas, observados critérios que preservem o equilíbrio financeiro e atuarial e o disposto neste artigo.

- **Emenda Constitucional nº 20, de 15 de dezembro de 1998.**

Modifica o sistema de previdência social, estabelece normas de transição e dá outras providências.

- **Emenda Constitucional nº 41, de 19 de dezembro de 2003.**

Modifica os arts. 37, 40, 42, 48, 96, 149 e 201 da Constituição Federal, revoga o inciso IX do § 3 do art. 142 da Constituição Federal e dispositivos da Emenda Constitucional nº 20, de 15 de dezembro de 1998, e dá outras providências.

- **Emenda Constitucional nº 47, de 05 de julho de 2005.**

Altera os arts. 37, 40, 195 e 201 da Constituição Federal, para dispor sobre a previdência social, e dá outras providências.

- **Emenda Constitucional nº 70, de 29 de março de 2012.**

Acrescenta art. 6º-A à Emenda Constitucional nº 41, de 2003, para estabelecer critérios para o cálculo e a correção dos proventos da aposentadoria por invalidez dos servidores públicos que ingressaram no serviço público até a data da publicação daquela Emenda Constitucional.

- **Lei nº 9.717, de 27 de novembro de 1998.**

Dispõe sobre regras gerais para a organização e o funcionamento dos regimes próprios de previdência social dos servidores públicos da União, dos Estados, do Distrito Federal e dos Municípios, dos militares dos Estados e do Distrito Federal e dá outras providências.

- **Lei nº 9.796, de 5 de maio de 1999.**

Dispõe sobre a compensação financeira entre o Regime Geral de Previdência Social e os regimes de previdência dos servidores da União, dos Estados, do Distrito Federal e dos Municípios, nos casos de contagem recíproca de tempo de contribuição para efeito de aposentadoria, e dá outras providências.

- **Lei nº 10.887 de 18 de junho de 2004.**

Dispõe sobre a aplicação de disposições da Emenda Constitucional no 41, de 19 de dezembro de 2003, altera dispositivos das Leis nos 9.717, de 27 de novembro de 1998, 8.213, de 24 de julho de 1991, 9.532, de 10 de dezembro de 1997, e dá outras providências.

- **Portaria MPS nº 204, de 11 de julho de 2008.**

Dispõe sobre a emissão do Certificado de Regularidade Previdenciária - CRP.

- **Portaria MPS nº 402, de 10 de dezembro de 2008.**

Disciplina os parâmetros e as diretrizes gerais para organização e funcionamento dos regimes próprios de previdência social dos servidores públicos ocupantes de cargos efetivos da União, dos Estados, do Distrito Federal e dos Municípios, em cumprimento das Leis nº 9.717, de 1998 e nº 10.887, de 2004.

- **Portaria MPS nº 403, de 10 de dezembro de 2008.**

Dispõe sobre as normas aplicáveis às avaliações e reavaliações atuariais dos Regimes Próprios de Previdência Social – RPPS da União, dos Estados, do Distrito Federal e dos Municípios, define parâmetros para a segregação da massa e dá outras providências.

- **Portaria MPS nº 21, de 16 de janeiro de 2013.**

Altera a Portaria MPS/GM nº 204, de 10 de julho de 2008; a Portaria MPS/GM nº 402, de 10 de dezembro de 2008; e a Portaria MPS/GM nº 403, de 10 de dezembro de 2008.

5.BENEFÍCIOS PREVIDENCIÁRIOS

De acordo com a ORIENTAÇÃO NORMATIVA SPS Nº 02, DE 31 DE MARÇO DE 2009, os regimes próprios de previdência social podem garantir aos seus assistidos os seguintes benefícios:

Participantes

- I. Aposentadoria Voluntária por Idade e tempo contribuição;
- II. Aposentadoria Voluntária por Idade;
- III. Aposentadoria Compulsória;
- IV. Aposentadoria por Invalidez;
- V. Salário Família;
- VI. Salário Maternidade;
- VII. Auxílio Doença;

Dependentes

- VIII. Pensão por Morte;
- IX. Auxílio Reclusão.

A mesma Orientação normativa caracteriza os benefícios previdenciários de maneira rígida. Portanto, utilizaremos a definição legislada em vigor para depois citarmos os benefícios previdenciários cobertos pelo regime próprio.

5.1.Quanto aos participantes

5.1.1- Aposentadoria Voluntária por Idade e Tempo de Contribuição;

"Subseção VII

Da Aposentadoria Voluntária por Idade e Tempo de Contribuição

Art. 58. O servidor fará jus à aposentadoria voluntária por idade e tempo de contribuição, com proventos calculados na forma prevista no art. 61, desde que preencha, cumulativamente, os seguintes requisitos:

I - tempo mínimo de dez anos de efetivo exercício no serviço público na União, nos Estados, no Distrito Federal ou nos Municípios, conforme definição do inciso VIII do art. 2º;

II - tempo mínimo de cinco anos de efetivo exercício no cargo efetivo em que se der a aposentadoria; e

III - sessenta anos de idade e trinta e cinco de tempo de contribuição, se homem, e cinquenta e cinco anos de idade e trinta de tempo de contribuição, se mulher."

5.1.2-Aposentadoria Voluntária por Idade

"Subseção VIII

Da Aposentadoria Voluntária por Idade

Art. 59. O servidor fará jus à aposentadoria voluntária por idade com proventos proporcionais ao tempo de contribuição, calculados conforme art. 61, desde que preencha, cumulativamente, os seguintes requisitos:

I - tempo mínimo de dez anos de efetivo exercício no serviço público na União, nos Estados no Distrito Federal ou nos Municípios, conforme definição do inciso VIII do art. 2º;

II - tempo mínimo de cinco anos de efetivo exercício no cargo efetivo em que se der a aposentadoria; e

III - sessenta e cinco anos de idade, se homem, e sessenta anos de idade, se mulher."

5.1.3 - Aposentadoria Compulsória

"Subseção VI

Da Aposentadoria Compulsória

Art. 57. O servidor, homem ou mulher, será aposentado compulsoriamente aos setenta anos de idade, com proventos proporcionais ao tempo de contribuição, observado, quanto ao seu cálculo, o disposto no art. 61.

Parágrafo único. Quanto à concessão da aposentadoria compulsória, é vedada:

I - a previsão de concessão em idade distinta daquela definida no caput; e

II - a fixação de limites mínimos de proventos em valor superior ao salário mínimo nacional."

5.1.4 - Aposentadoria por Invalidez

"Subseção V

Da Aposentadoria por Invalidez

Art. 56. O servidor que apresentar incapacidade permanente para o trabalho, conforme definido em laudo médico pericial, será aposentado por invalidez, com proventos proporcionais ao tempo de contribuição, exceto se decorrente de acidente em serviço, moléstia profissional ou doença grave, contagiosa ou incurável, hipóteses em que os proventos serão integrais, observado quanto ao seu cálculo, o disposto no art. 61. § 1º Lei do respectivo ente regulamentará o benefício de aposentadoria por invalidez, devendo disciplinar:

I - a definição do rol de doenças;

II - o conceito de acidente em serviço;

III - a garantia de percentual mínimo para valor inicial dos proventos, quando proporcionais ao tempo de contribuição; e

IV - a periodicidade das revisões das condições de saúde que geraram a incapacidade e obrigatoriedade de que o aposentado se submeta às reavaliações pela perícia-médica.

§ 2º A aposentadoria por invalidez será concedida com base na legislação vigente na data em que laudo médico-pericial definir como início da incapacidade total e definitiva para o trabalho.

§ 3º O pagamento do benefício de aposentadoria por invalidez decorrente de doença mental somente será feito ao curador do segurado, condicionado à apresentação do termo de curatela, ainda que provisório.

§ 4º O aposentado que voltar a exercer qualquer atividade laboral terá a aposentadoria por invalidez permanente cessada a partir da data do retorno, inclusive em caso de exercício de cargo eletivo."

5.1.5 - Salário Família

"Subseção II

Do Salário-Família

Art. 53. O salário-família será pago, em quotas mensais, em razão dos dependentes do segurado de baixa renda nos termos da lei de cada ente.

Parágrafo único. Até que a lei discipline o acesso ao salário-família para os servidores, segurados e seus dependentes, esse benefício será concedido apenas àqueles que recebam remuneração, subsídio ou proventos mensal igual ou inferior ao valor limite definido no âmbito do RGPS."

5.1.6 - Salário Maternidade

"Subseção III

Do Salário-Maternidade

Art. 54. Será devido salário-maternidade à segurada gestante, por 120 (cento e vinte) dias consecutivos.

§ 1º À segurada que adotar ou obtiver a guarda judicial para adoção de criança, será devido o salário-maternidade nos prazos e condições estabelecidos em lei do ente federativo. § 2º O salário-maternidade consistirá numa renda mensal igual à última remuneração da segurada.

§ 3º O pagamento da remuneração correspondente a ampliação da licença-maternidade além do prazo previsto no caput deverá ser custeado com recursos do Tesouro do ente. Auxílio Doença."

5.1.7 - Auxílio Doença

"Subseção I

Do Auxílio-Doença

Art. 52. O auxílio-doença será devido ao segurado que ficar incapacitado para o trabalho, com base em inspeção médica que definirá o prazo de afastamento."

5.2.Quanto aos dependentes

5.2.1 - Pensão por Morte

"Subseção XII

Da Pensão Por Morte

Art. 66. A pensão por morte, conferida ao conjunto dos dependentes do segurado falecido a partir de 20 de fevereiro de 2004, data de publicação da Medida Provisória nº 167, de 19 de fevereiro de 2004, corresponderá a:

I - totalidade dos proventos percebidos pelo aposentado na data anterior à do óbito, até o limite máximo estabelecido para os benefícios do RGPS, acrescida de setenta por cento da parcela excedente a esse limite; ou

II - totalidade da remuneração do servidor no cargo efetivo na data anterior à do óbito, conforme definido no inciso IX do art. 2º, até o limite máximo estabelecido para os benefícios do RGPS, acrescida de setenta por cento da parcela excedente a esse limite, se o falecimento ocorrer quando o servidor ainda estiver em atividade.

§ 1º Na hipótese de cálculo de pensão oriunda de falecimento do servidor na atividade, é vedada a inclusão de parcelas remuneratórias pagas em decorrência de local de trabalho, de função de confiança, de cargo em comissão, de outras parcelas de natureza temporária, ou do abono de permanência de que trata o art. 86, bem como a previsão de incorporação de tais parcelas diretamente no valor da pensão ou na remuneração, apenas para efeito de concessão do benefício, ainda que mediante regras específicas.

§ 2º O direito à pensão configura-se na data do falecimento do segurado, sendo o benefício concedido com base na legislação vigente nessa data, vedado o recálculo em razão do reajustamento do limite máximo dos benefícios do RGPS.

§ 3º Em caso de falecimento de segurado em exercício de cargos acumuláveis ou que acumulava proventos ou remuneração com proventos decorrentes de cargos acumuláveis, o cálculo da pensão será feito individualmente, por cargo ou provento, conforme incisos I e II do caput deste artigo. "

5.2.2 - Auxílio Reclusão

"Subseção IV

Do Auxílio-Reclusão

Art. 55. Fará jus ao auxílio-reclusão o dependente do servidor de baixa renda, recolhido à prisão, nos termos da lei de cada ente.

§ 1º Até que a lei discipline o acesso ao auxílio-reclusão para os dependentes do segurado, esses benefícios serão concedidos apenas àqueles que recebam remuneração, subsídio ou proventos mensal igual ou inferior ao valor limite definido no âmbito no RGPS.

§ 2º O valor do auxílio-reclusão corresponderá à última remuneração do cargo efetivo ou subsídio do servidor recluso, observado o valor definido como baixa renda.

§ 3º O benefício do auxílio-reclusão será devido aos dependentes do servidor recluso que não estiver recebendo remuneração decorrente do seu cargo e será pago enquanto for titular desse cargo.

§ 4º O benefício concedido até 15 de dezembro de 1998 será mantido na mesma forma em que foi concedido, independentemente do valor da remuneração do servidor."

De acordo com a lei 67-A/2012, o regime próprio de previdência Social de Ladário cobre os seguintes benefícios:

Participantes

- I. Aposentadorias por Tempo de Contribuição, Idade e Compulsória;
- II. Aposentadoria por Invalidez;
- III. Salário Família;
- IV. Auxílio Doença;
- V. Salário Maternidade.

Dependentes

- I. Pensão por Morte de Segurado Ativo, Inativo ou inválido;
- II. Auxílio Reclusão.

6. PREMISSAS BIOMÉTRICAS E FINANCEIRAS

As premissas definidas para a realização da avaliação atuarial estão listadas na tabela abaixo. Estas premissas são parâmetros utilizados na avaliação para o estabelecimento de um cenário futuro ideal para a projeção dos valores referentes às obrigações futuras e podem ser considerados como os pilares da modelagem atuarial.

Lembramos que os parâmetros mínimos são definidos com o intuito de simular as variáveis econômicas, financeiras e biométricas que melhor se ajustem a massa segurada e devem representar uma previsão de médio e longo prazo razoável. Além disso, estes parâmetros devem estar em conformidade com a portaria MPS 403/08.

financeiras	Meta Atuarial	biométricas	Tábua de mortalidade de válido (morte)
	6,00% a.a		at-2000 M
	Crescimento Salarial		Tábua de mortalidade de válido (sobrevivência)
	2,90%		IBGE 2016
	Crescimento dos Benefícios		Tábua de mortalidade de inválido
	2,90%		IBGE 2016
			Tábua de entrada em invalidez
			ALVARO VINDAS

JUSTIFICATIVAS DAS HIPÓTESES ADOTADAS

Inicialmente, destaca-se que todas as premissas utilizadas encontram-se de acordo com a regimentação estabelecida pelo MTPS.

Hipóteses Biométricas:

a) Tábua de Mortalidade de Válido – Risco Sobrevivência:

Foi encontrado um nível de aderência satisfatório entre a tábua utilizada e a massa segurada.

b) Tábua de Mortalidade de Válido – Risco Morte:

Foi encontrado um nível de aderência satisfatório entre a tábua utilizada e a massa segurada.

c) Tábua de Mortalidade de Inválidos:

Foi encontrado um nível de aderência satisfatório entre a tábua utilizada e a massa segurada.

d) Tábua de Entrada em Invalidez:

Foi encontrado um nível de aderência satisfatório entre a tábua utilizada e a massa segurada.

e) Composição Familiar:

Utilizamos as informações contidas na base de dados do município de Ladário/MS, possibilitando o cálculo do Hx.

f) Taxa de Rotatividade

Destaca-se que não foi utilizada taxa de rotatividade devido a característica de baixa rotatividade do serviço público.

Hipóteses Econômicas e Financeiras:

a) Taxa Real de Juros:

De acordo com os retornos históricos dos últimos 5 anos, a meta estabelecida se encontra de acordo com os retornos obtidos pelo mercado.

b) Projeção Crescimento Salarial Servidores Ativos

O crescimento utilizado foi considerado adequado para a projeção do aumento dos benefícios futuros, apesar de ter apresentado em valores distintos da média móvel histórica dos dissídios dos últimos três anos. Considerou-se que o percentual histórico não é adequado como projeção de longo prazo para os dissídios.

c) Projeção Crescimento dos Proventos

Utilizou-se como base para o crescimento dos proventos o critério de paridade.

7. PROVISÕES MATEMÁTICAS

7.1. Panorama Geral

Objetivando a garantia e manutenção dos benefícios previdenciários estipulados pelo fundo/instituto de previdência, as seguintes provisões devem ser constituídas.

Benefícios à conceder - Constituída pelos ativos garantidores dos benefícios estruturados pelo regime de capitalização com o intuito de garantir os benefícios a serem concedidos futuramente. Podem ser considerados como dívidas de médio e longo prazo do fundo com seus participantes.

Benefícios concedidos - Constituída pelos ativos garantidores dos benefícios estruturados pelo regime de capitalização com o intuito de garantir os benefícios já concedidos. Podem ser consideradas como dívidas de curto prazo.

Tabela 2 - Evolução das Obrigações do Fundo

	2015	2016	2017
PASSIVOS DO PLANO			
Provisão para benefícios à conceder	46.761.257,49	52.166.979,17	67.326.369,48
Valor atual dos Benefícios Futuros	71.996.745,34	85.630.255,68	109.608.505,67
Valor Atual das Contribuições Futuras	25.235.487,85	33.463.276,51	42.282.136,18
ENTE	0,00	20.014.389,35	23.949.321,91
SERVIDOR	0,00	13.448.887,16	18.332.814,27
Provisão para benefícios concedidos	0,00	0,00	4.328.314,63
Valor atual dos Benefícios Futuros	0,00	0,00	4.328.314,63
Valor atual das contribuições Futuras	0,00	0,00	0,00
ENTE	0,00	0,00	0,00
SERVIDOR	0,00	0,00	0,00

O valor total do passivo atuarial calculado na data base de 31/12/2017 resultou em R\$ 71.654.684,11. Este valor representa a obrigação do sistema previdenciário perante seus segurados na data base da avaliação. Deste passivo atuarial R\$ 67.326.369,48 são relativos às provisões matemáticas destinadas aos Benefícios à conceder e o restante, R\$ 4.328.314,63, destinados aos benefícios concedidos. Estes valores são apurados através da técnica prospectiva, onde valores atuais de benefícios futuros são descontados dos valores atuais das contribuições futuras. Lembramos que estes passivos são sensíveis as variações das premissas atuariais adotadas e da qualidade da base de dados.

7.2. Análise Discriminada dos Compromissos

Os compromissos do plano constituem as obrigações financeiras que o mesmo assume frente aos segurados. De maneira prática, as obrigações do plano são os benefícios que deverão ser pagos aos segurados pelo fundo. Abaixo, a discriminação dos valores presentes dos compromissos assumidos pelo plano por benefício:

TABELA 3 – Discriminação Compromissos e Contribuições por benefício

BENEFÍCIOS À CONCEDER	VABF	VACF	PROVISÃO
APOSENTADORIAS PROGRAMADAS	65.887.491,03	25.416.493,47	40.470.997,56
APOSENTADORIAS ESPECIAIS	43.214.017,47	16.670.065,53	26.543.951,95
APOSENTADORIA POR INVALIDEZ	0,00	0,00	0,00
PENSÃO POR MORTE DE SEGURADO ATIVO	0,00	0,00	0,00
PENSÃO POR MORTE DE APOSENTADO	481.507,28	185.744,31	295.762,97
PENSÃO POR MORTE DE INVÁLIDO	25.489,87	9.832,87	15.657,00
AUXÍLIO DOENÇA	0,00	0,00	0,00
AUXÍLIO RECLUSÃO	0,00	0,00	0,00
SALÁRIO MATERNIDADE	0,00	0,00	0,00
SALÁRIO FAMÍLIA	0,00	0,00	0,00
SUBTOTAL	109.608.505,67	42.282.136,18	67.326.369,48
BENEFÍCIOS CONCEDIDOS	VABF	VACF	RESERVA
APOSENTADORIAS PROGRAMADAS	3.218.421,95	0,00	3.218.421,95
APOSENTADORIAS ESPECIAIS	911.092,65	0,00	911.092,65
APOSENTADORIA POR INVALIDEZ	198.800,02	0,00	198.800,02
PENSÕES POR MORTE	0,00	0,00	0,00
SUBTOTAL	4.328.314,63	0,00	4.328.314,63
TOTAL	113.936.820,30	42.282.136,18	71.654.684,11

7.3. Regimes Financeiros

Para a mensuração dos compromissos do plano foram utilizados os seguintes regimes financeiros e métodos de financiamento:

TABELA 4 – Regimes Financeiros por Benefício

	REGIME	MÉTODO
<i>APOSENTADORIAS PROGRAMADAS</i>	CAP	AGREGADO ORTODOXO
<i>APOSENTADORIAS ESPECIAIS</i>	CAP	AGREGADO ORTODOXO
<i>APOSENTADORIA POR INVALIDEZ</i>	RCC	-
<i>PENSÃO POR MORTE DE SEGURADO ATIVO</i>	RCC	-
<i>PENSÃO POR MORTE DE APOSENTADO</i>	CAP	AGREGADO ORTODOXO
<i>PENSÃO POR MORTE DE INVÁLIDO</i>	CAP	AGREGADO ORTODOXO
<i>AUXÍLIO DOENÇA</i>	RS	-
<i>SALÁRIO MATERNIDADE</i>	RS	-
<i>AUXÍLIO RECLUSÃO</i>	RS	-
<i>SALÁRIO FAMÍLIA</i>	RS	-

*CAP- Capitalização

*RCC – Regime de Capitais de Cobertura

*RS – Repartição Simples

JUSTIFICATIVA DA ESCOLHA DOS REGIMES FINANCEIROS

Escolheu-se o regime de capitalização para os benefícios programados, aposentadorias por invalidez e reversões em pensão por morte de aposentado/inválido devido a regimentação do MTPS que estabelece esse regime como mínimo aceitável além do mesmo apresentar menor variabilidade de custeio ao longo do tempo.

Determinou-se o regime de repartição de capitais de cobertura para a reversão em pensão por morte de segurado ativo devido ao seu menor custo frente ao regime de capitalização.

Para os benefícios não programados, utilizou-se o regime de repartição simples devido a não continuidade dos benefícios, tornando os gastos imprevisíveis, e com isso, torna-se necessário uma metodologia capaz de se adequar a esta variabilidade no curto prazo.

8. ANÁLISE DOS ATIVOS

Nesta seção serão analisados os ativos em posse do fundo. Questões como obtenção de meta atuarial, composição dos ativos financeiros, se possui compensação financeira ou não, valores dos acordos previdenciários e valor atual do plano de amortização estarão discriminadas neste item.

Inicia-se a análise pela checagem da obtenção da meta atuarial, fator de suma importância para que os recursos do plano sejam suficientes para o pagamento dos benefícios. Após esta análise, discrimina-se a composição dos ativos do plano e dados relativos à compensação financeira, acordos previdenciários e valor atual do plano de amortização.

8.1. Análise da Rentabilidade Obtida no Exercício

Para determinarmos se o regime previdenciário atingiu a meta atuarial líquida estabelecida, temos que analisar o índice de correção de preço adotado acumulado no exercício e acumular sobre este a meta atuarial líquida estabelecida.

8.1.1. Indicadores de Inflação

TABELA 5 – Indicadores de Inflação

	INPC	IPCA
jan	0,42%	0,38%
fev	0,24%	0,33%
mar	0,32%	0,25%
abr	0,08%	0,14%
mai	0,36%	0,31%
jun	-0,30%	-0,23%
jul	0,17%	0,24%
ago	-0,03%	0,19%
set	-0,02%	0,16%
out	0,37%	0,42%
nov	0,18%	0,28%
dez	0,26%	0,44%

EVOLUÇÃO IPCA vs INPC

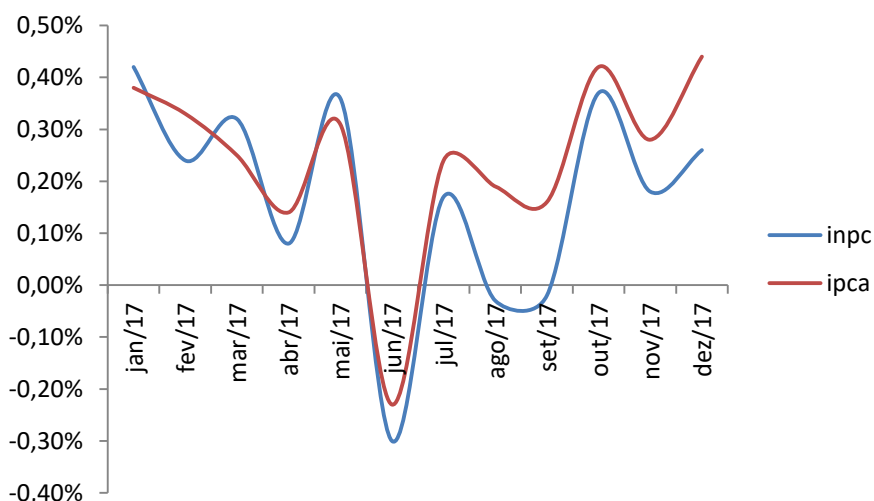

Ambos os índices de preços, Índice Nacional de Preços ao Consumidor (INPC) e o índice Nacional de Preços ao consumidor Amplo (IPCA), medem a variação dos gastos de famílias residentes

nas principais capitais brasileiras. Neste gasto estão incluídos diversos tipos de produtos relativos a vestuário, lazer e alimentação. A principal diferença entre os dois índices é o grupo analisado. O INPC mede os gastos dos cidadãos das regiões metropolitanas com renda entre 1 (um), e 5 (cinco) salários mínimos, enquanto que o IPCA mede a variação do gasto das famílias com renda entre 1 (um) e 40 (quarenta) salários mínimos. Citamos também que as listas de produtos dos índices pouco diferem. Quanto a escolha de um indicador ou outro há pouca diferença, pois como dito anteriormente, ambos são muito parecidos. Apresentaremos a seguir uma análise descritiva de ambos os indicadores no ano de 2017.

TABELA 6 – Análise Descritiva Indicadores de Inflação

IPCA	Máximo	0,44%
	Mínimo	-0,23%
	Média	0,24%
	Desvio	0,18%
	Acumulado ano	2,95%
INPC	Máximo	0,42%
	Mínimo	-0,30%
	Média	0,17%
	Desvio	0,21%
	Acumulado ano	2,07%
Correlação de Pearson		
0,907927643		

Citamos que o IPCA é o indicador oficial de inflação do País para a determinação da política monetária.

8.1.2 Rentabilidade Nominal

Representa a rentabilidade total obtida pelo fundo de previdência de Ladário. Nessa rentabilidade não está descontada a inflação referente ao período.

TABELA 7 – Rentabilidade Nominal dos Ativos

	Rentabilidade (%)	Rentabilidade Acumulada (%)
<i>jan</i>	1,61%	1,61%
<i>fev</i>	1,96%	3,60%
<i>mar</i>	1,27%	4,92%
<i>abr</i>	0,34%	5,28%
<i>mai</i>	-0,07%	5,21%
<i>jun</i>	0,84%	6,09%
<i>jul</i>	2,56%	8,81%
<i>ago</i>	1,04%	9,95%
<i>set</i>	1,36%	11,45%
<i>out</i>	0,07%	11,53%
<i>nov</i>	-0,11%	11,40%
<i>dez</i>	0,95%	12,46%
total	12,46%	-

RENTABILIDADE ANUAL

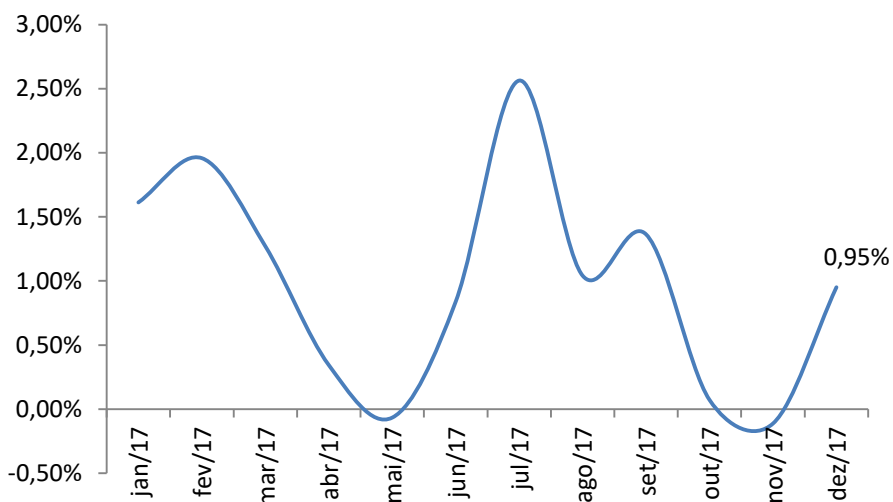

8.1.3. Rentabilidade Real

É a rentabilidade descontada de inflação obtida pelo fundo de previdência. Esta é a rentabilidade que deve alcançar o percentual estipulado na meta atuarial.

TABELA 8 – Rentabilidade Real dos Ativos

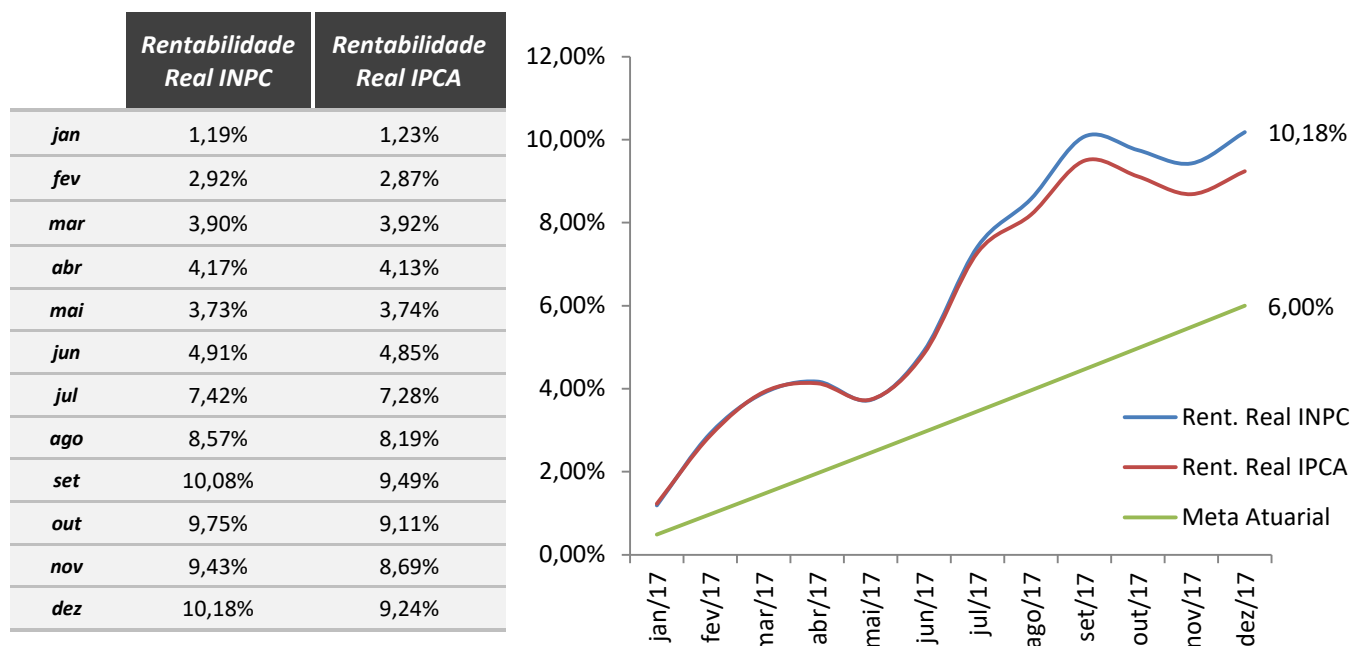

8.1.4. Conclusão

De acordo com a política de investimentos do fundo de previdência, temos que a meta atuarial a ser batida é de 6,00%IPCA ao ano líquidos. O índice de inflação utilizado como parâmetro para o cálculo da rentabilidade líquida foi definido na política de investimentos como sendo o IPCA.

Através da análise da performance financeira obtida pelo fundo de previdência, vemos que este atingiu a meta atuarial estabelecida em sua política de investimentos. Devemos ressaltar que a obtenção da rentabilidade líquida definida é de extrema importância, pois esta é um dos pilares utilizados pela teoria atuarial para o equacionamento das obrigações do plano.

TABELA 9 – Conclusão

<i>Rentabilidade Bruta Obtida</i>	<i>Rentabilidade Líquida</i>	<i>Meta Atuarial</i>	<i>Conclusão</i>
12,46%	9,24%	6,00%	Meta Atingida

8.2. Análise dos Ativos do Fundo

Os ativos financeiros do fundo são todos os valores em posse do regime de previdência que serão utilizados para amortizar o passivo atuarial. Dividem-se em:

- Saldo Financeiro em Conta Corrente;
- Aplicações em Fundos de Investimento;
- Imóveis;
- Parcelamentos de Débitos Previdenciários;
- Compensação Previdenciária.

Começamos a análise através de um panorama geral destes ativos.

8.2.1. Análise Geral

O regime previdenciário apresentou ativo financeiro na data da avaliação de R\$ 15.147.763,48. Além deste ativo, o regime é credor de dívidas referentes a acordos financeiros que totalizaram R\$ 0,00. Como complemento aos ativos do fundo, é devido pela União Federal a chamada compensação previdenciária que acrescentará as reservas financeiras do fundo R\$ 11.393.682,03. Portanto o regime previdenciário, na data da avaliação, tem como ativo financeiro o total de R\$ 26.541.445,51.

TABELA 10 – Evolução dos Ativos Financeiros

	2015	2016	2017
Ativos Financeiros	4.997.998,23	10.219.943,13	15.147.763,48
Acordos de Dívida	0,00	0,00	0,00
Compensação Previdenciária	7.199.674,53	8.563.025,57	11.393.682,03
Total	12.197.672,76	18.782.968,70	26.541.445,51
Var. %	-	53,99%	41,31%

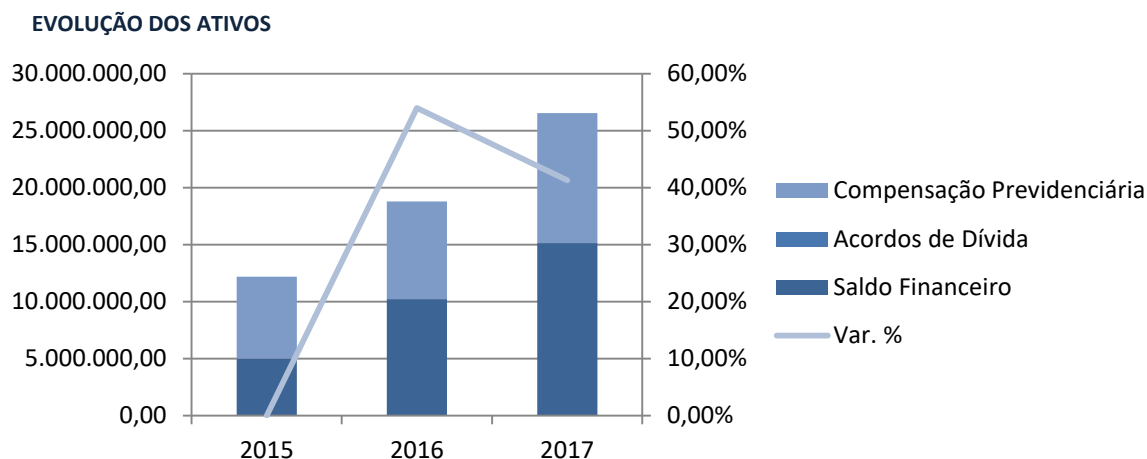

8.2.1.1. Ativos Financeiros

Caracterizam-se como valores investidos em fundos de investimento, bens imóveis e demais bens e direitos.

Os ativos financeiros do plano estão discriminados da seguinte maneira de acordo com o demonstrativo das aplicações do mês de dezembro:

TABELA 11– Discriminação dos investimentos do Regime

INVESTIMENTOS	R\$ 15.147.763,48	100,00%
Fundos de Renda Fixa	15.147.763,48	100,00%
Fundos de Renda Variável	0,00	0,00%
Segmento Imobiliário	0,00	0,00%
Enquadramento	0,00	0,00%
Não Sujeitos ao Enquadramento	0,00	0,00%
Demais bens e direitos	0,00	0,00%

8.2.1.2. Acordos Financeiros

Valores de dívidas confessas do ente federativo para com o regime de previdência. A confissão da dívida é caracterizada com a formulação de um acordo de parcelamento.

Na data da avaliação, o regime de previdência não é credor de valores frente ao ente federativo:

8.2.1.3. Compensação Previdenciária

Valores relativos à compensação entre regimes previdenciários graças a troca de regimes que é efetuada pelo servidor durante sua vida laboral.

Na data da avaliação, constatou-se que o regime de previdência é credor dos valores relativos à compensação previdenciária. Consequentemente, os valores projetados a serem recebidos são os seguintes:

COMPENSAÇÃO PREVIDENCIÁRIA À RECEBER

11.393.682,03

8.2.1.4. Plano de Amortização do Déficit em Lei

Constatou-se que o plano estabelecido pela Lei nº 4143/2018 possui o seguinte valor presente:

VALOR PRESENTE PLANO DE AMORTIZAÇÃO

52.556.927,71

9.RESULTADOS

O resultado atuarial determina se os ativos do plano são suficientes para que o regime honre com suas obrigações frente aos seus segurados. Esta seção tem por finalidade explicitar os resultados atuariais, definir alíquotas de contribuição e, se necessário, estipular o plano de amortização do déficit.

O resultado atuarial encontrado por esta avaliação foi o seguinte:

TABELA 12 – Resultado Atuarial do Plano

	2015	2016	2017
PASSIVOS DO PLANO			
Provisão para benefícios à conceder	46.761.257,49	52.166.979,17	67.326.369,48
Valor atual dos Benefícios Futuros	71.996.745,34	85.630.255,68	109.608.505,67
Valor Atual das Contribuições Futuras	25.235.487,85	33.463.276,51	42.282.136,18
ENTE	0,00	20.014.389,35	23.949.321,91
SERVIDOR	0,00	13.448.887,16	18.332.814,27
Provisão para benefícios concedidos	0,00	0,00	4.328.314,63
Valor atual dos Benefícios Futuros	0,00	0,00	4.328.314,63
Valor atual das contribuições Futuras	0,00	0,00	0,00
ENTE	0,00	0,00	0,00
SERVIDOR	0,00	0,00	0,00
ATIVOS DO PLANO			
Fundos de Investimento	12.197.672,76	18.782.968,70	26.541.445,51
Acordos Previdenciários	4.997.998,23	10.219.943,13	15.147.763,48
Compensação	0,00	0,00	0,00
	7.199.674,53	8.563.025,57	11.393.682,03
RESULTADO	-34.563.584,73	-33.384.010,47	-45.113.238,60
% COBERTURA DAS RESERVAS	26%	36%	37%

O resultado da avaliação atuarial anual foi superavitário em R\$ 7.443.689,11. Este valor é consequência da soma dos ativos do fundo, que é constituído pelos valores em fundos de investimento, acordos de parcelamento de débitos previdenciários, valor atual do plano de amortização em lei e convênio de compensação previdenciária. Então, esse total de ativos é subtraído pelos passivos atuariais, ambos calculados na data da avaliação.

Referente a alíquota de contribuição normal para o ano de 2018, temos os seguintes resultados:

TABELA 13 – Custo Normal por Benefício

	<i>Custo Normal</i>	<i>R\$ Projetado</i>
Aposentadoria por Sobrevivência	10,99%	1.765.522,81
Aposentadorias Especiais	7,21%	1.157.963,86
Aposentadoria por Invalidez	3,10%	498.205,39
Pensão	-	-
Segurado Ativo	2,10%	337.445,74
Aposentado por Idade, Tempo de Contribuição e Compulsória	0,08%	12.902,48
Aposentado por Invalidez	0,00%	683,03
Auxílio-Doença	0,71%	113.432,94
Auxílio-Reclusão	0,00%	0,00
Salário Família	0,46%	73.695,92
Salário Maternidade	0,71%	114.011,35
Despesas. Administrativas	2,00%	321.155,97
TOTAIS	27,37%	4.395.019,49

Para o regime previdenciário, esta avaliação estipulou como alíquota de contribuição normal 27,37%. Como há uma divisão na competência do custo normal graças a determinação legal do MPS, destes 27,37% , 11,00% irão competir ao servidor que atende os critérios contributivos e 16,37% serão de competência do ente. Este custo é resultado da divisão do encargo contributivo calculado para o grupo dividido sobre a base de contribuição do grupo.

Portanto, as alíquotas de contribuição normais do ente e do servidor para o ano de 2018 serão:

<i>Servidor</i>	<i>Ente</i>
11,00%	16,37%

Estes percentuais contributivos são os necessários para a obtenção do equilíbrio atuarial do regime de previdência.

O regime previdenciário apresentou um resultado superavitário de R\$7.443.689,11. Isto indica que possui um montante de ativos financeiros que é suficiente para arcar com todas as obrigações assumidas com os atuais participantes do plano. Recomendamos a manutenção das políticas de gestão que estão sendo aplicados, pois estas tem obtido resultados positivos nos últimos anos.

10.CUSTO ESPECIAL –EQUACIONAMENTO

Ano	Aporte Financeiro	% Custo Suplementar
1	642.311,95	4,00%
2	991.408,49	6,00%
3	1.360.212,45	8,00%
4	1.749.573,26	10,00%
5	2.160.373,06	12,00%
6	2.593.527,86	14,00%
7	3.049.988,76	16,00%
8	3.668.049,92	18,70%
9	3.774.423,37	18,70%
10	3.883.881,65	18,70%
11	3.996.514,21	18,70%
12	4.112.413,13	18,70%
13	4.231.673,11	18,70%
14	4.354.391,63	18,70%
15	4.480.668,98	18,70%
16	4.610.608,38	18,70%
17	4.744.316,03	18,70%
18	4.881.901,19	18,70%
19	5.023.476,33	18,70%
20	5.169.157,14	18,70%
21	5.319.062,70	18,70%
22	5.473.315,52	18,70%
23	5.632.041,67	18,70%
24	5.795.370,87	18,70%
25	5.963.436,63	18,70%
26	6.136.376,29	18,70%
27	6.314.331,20	18,70%
28	6.497.446,81	18,70%
29	6.685.872,77	18,70%
30	6.879.763,08	18,70%
31	7.079.276,21	18,70%
32	0,00	0,00%
33	0,00	0,00%
34	0,00	0,00%
35	0,00	0,00%

Para o saneamento das dívidas do regime previdenciário com seus participantes, há a necessidade do saldamento de um déficit de R\$ 45.113.238,60. Esse valor representa a diferença entre os passivos atuariais calculados na data da avaliação pelos ativos financeiros do plano.

O ministério da Previdência concede aos regimes a possibilidade de financiamento deste passivo por dois métodos, sendo estes o Percentual de Custo Suplementar e Aportes Financeiros.

No regime de previdência em questão, a metodologia adotada é a do percentual escalonado.

Como este valor representa uma dívida de natureza financeira que será financiada em um determinado período, devem ser delineadas premissas financeiras que pautaram o cálculo das parcelas a serem pagas.

Premissas Adotadas

I – Periodicidade – 31 Anos

II – Taxa de rentabilidade Líquida pré-determinada – 6,00% aa

III – Taxa de Crescimento da folha de contribuição – 2,90% aa

Na tabela ao lado, os valores correspondentes ao plano de equacionamento do passivo. Para maiores esclarecimentos sobre o cálculo dos valores referentes ao custo especial, vide anexo do plano de amortização do passivo atuarial.

11.PARECER CONCLUSIVO

Iniciamos este parecer afirmando que tivemos como principal objetivo deste relatório, apresentar a situação técnico atuarial do regime próprio de previdência do ente Ladário. Destacamos que esta avaliação se encontra em conformidade com todas as regulamentações legais pertinentes e se utilizou das técnicas e premissas mais adequadas à situação do regime.

A consistência da base de dados recebida apresentou qualidade satisfatória. Dados que apresentaram distorções foram corrigidos através de critérios estatísticos pertinentes para melhor estimar as informações faltantes. Utilizamos a média populacional da variável analisada para apurar os parâmetros necessários porque este estimador apresenta as melhores propriedades. Relativo a variáveis que não apresentavam nenhuma informação e eram de suma importância para a realização da avaliação, adotamos premissas conservadoras com o intuito de não subestimar o eventual custeio.

Destaca-se que a base de dados é o pilar dos resultados atuariais obtidos por esta avaliação. Consequentemente, a manutenção de dados atualizados e fidedignos é fundamental para a melhor estimação dos compromissos do plano. Recomenda-se que atualizações periódicas sejam realizadas e que censos populacionais sejam realizados periodicamente para a manutenção e construção de dados confiáveis.

Em conformidade com o Art. 18 da Lei nº 8213, de 24 de julho de 1991, os regime próprio de previdência social, podem oferecer aos seus participantes os mesmos benefícios que o regime geral de previdência. De acordo com a Lei 67-A/2012 do município, que fundamenta e estrutura o regime, temos que este cobre os seguintes benefícios:

- Aposentadorias por Tempo de Contribuição, Idade e Compulsória;
- Aposentadoria por Invalidez;
- Pensão por Morte de Segurado Ativo, Inativo ou inválido;
- Salário Família;
- Auxílio Doença;
- Salário Maternidade.
- Auxílio Reclusão.

Para determinar os valores encontrados neste documento, baseamos nossa metodologia em premissas biométricas e financeiras. As premissas utilizadas para a mensuração do custeio tanto normal quanto suplementar foram as seguintes:

Tábuas:

- Mortalidade de Ativo - Evento gerador Sobrevivência – IBGE 2016
- Mortalidade de Ativo - Evento gerador Morte – at-2000 M

- Mortalidade de Inválido – IBGE 2016
- Entrada em Invalidez – ALVARO VINDAS

Crescimento Salarial

- Referente à Base de Contribuição – 2,90%
- Referente aos Benefícios concedidos – 2,90%

Composição familiar

- Hx do município

A adoção das tábuas de mortalidade de ativos - evento gerador morte - e inválidos justifica-se pela determinação do Ministério da Previdência social que estipula a tábua formulada pelo IBGE como padrão. Além disto, temos que esta tábua adere ao grupo segurado de maneira satisfatória. Relativo à mortalidade de ativo - evento gerador Sobrevivência - e entrada em invalidez foi realizado um teste de aderência da população do regime a estas tábuas, e o resultado mostrou-se satisfatório. Não foi utilizada taxa de rotatividade devido as características do serviço público que apresenta taxas de rotatividade ínfimas.

O percentual de crescimento salarial adotado baseia-se na avaliação dos dados históricos e em base de dados própria somado a experiência de mercado obtida tangente ao ponto. Destaca-se que este percentual é um valor razoável como projeção de longo prazo, tanto para as finanças do município tanto como reajuste salarial. Ressaltamos que abordaremos novamente este tópico explicitando o crescimento da média móvel dos salários dos servidores nos últimos três anos. No que tange o crescimento dos benefícios dos servidores inativos, consideramos o critério da paridade.

A determinação da composição familiar dos participantes do regime próprio foi estabelecida pela base de dados do município, possibilitando o cálculo do HX. Adotou-se esta premissa devido a grande massa segurada do Instituto, na crença de que um maior grupo de segurados irá representar de uma maneira mais verossímil e menos variável o parâmetro em questão.

A meta atuarial adotada pelo regime foi de 9,12%, composta pelo IPCA somada à rentabilidade real de 6,00% ao ano. Pelos dados repassados pelo regime, vemos que este contabilizou um retorno bruto anual de 12,46%, atingiu a meta atuarial estabelecida. Salientamos que este percentual fixado como meta de rentabilidade reflete a média dos retornos durante o período contributivo, portanto, eventual excesso ou escassez deve ser analisado perante o retorno histórico completo do regime previdenciário.

Escolheu-se estipular esta meta atuarial devido aos retornos históricos de mercado dos títulos públicos federais, principal ativo compositor dos fundos de investimento onde estão alocados os ativos

dos regimes de previdência. Este percentual se mostrou coerente com a rentabilidade auferida por estes fundos nos últimos cinco anos.

Atendendo as demandas do Ministério da Previdência Social, temos que a média móvel do crescimento salarial do município foi de 4,79%. Porém, utilizando a experiência de mercado obtida acrescida de uma premissa conservadora para o crescimento salarial, nesta avaliação, determinamos como 2,90% o crescimento da base salarial dos servidores em atividade. Destaca-se que este é um percentual de reajuste razoável para as finanças da prefeitura no longo prazo. Utilizamos também o percentual de 2,90%, como critério de paridade, para o crescimento referente aos servidores inativos. Na tabela abaixo, demonstramos a evolução da média móvel dos reajustes reais dos salários dos servidores ativos.

Tabela 14 – Evolução Média Móvel do crescimento real dos salários dos servidores Ativos

<i>Ano</i>	<i>Nº Servidores Ativos</i>	<i>Folha Salarial de Contribuição (R\$) Total</i>	<i>Média Salarial</i>	<i>INPC</i>	<i>Cresc. Geral</i>	<i>Cresc. Real</i>
2013	0	0,00	0,00	6,23%		
2014	669	943.303,38	1.410,02	11,27%	94,29%	-15,26%
2015	829	1.102.138,92	1.329,48	6,57%	144,71%	35,79%
2016	822	1.581.408,98	1.923,86	2,07%	Média	<u>4,79%</u>

Na tabela abaixo, explicitamos a evolução do crescimento dos proventos:

Tabela 15 – Evolução média móvel do crescimento real dos proventos dos Inativos e Pensionistas

<i>Ano</i>	<i>Nº de Inativos</i>	<i>Folha de Contribuição R\$ Total</i>	<i>Média Proventos</i>	<i>Crescimento Geral</i>	<i>Cresc. Real</i>
2013	0	0,00	0,00	0,00%	0,00%
2014	0	0,00	0,00	0,00%	0,00%
2015	0	0,00	0,00	0,00%	0,00%
2016	14	20.729,88	1.480,71	Média	<u>0,00%</u>

As provisões matemáticas totalizaram na data de cálculo R\$ 71.654.684,11 sendo que destes R\$ 4.328.314,63 são referentes as provisões de benefícios concedidos e o restante, R\$ 67.326.369,48,

às provisões de benefícios à conceder. Ambas foram determinadas através do método prospectivo de precificação. Este valor representa a obrigação atual do fundo para com os seus participantes.

O resultado atuarial do ano de 2017 foi superavitário em R\$ 7.443.689,11. Isto indica que os valores financeiros em poder do regime previdenciário são suficientes para arcar com as obrigações assumidas. Este valor é decorrente da subtração dos ativos financeiros, que no ano de 2017 totalizaram R\$ 79.098.373,22, menos o valor total das provisões matemáticas na data da avaliação R\$ 71.654.684,11. Como o fundo apresentou um resultado superavitário, recomenda-se a manutenção do plano de escalonamento vigente.

Nesta avaliação através dos métodos anteriormente explicados, foi determinado que o percentual referente ao custo normal deve ser de 27,37%. Foi calculado de acordo com as metodologias e premissas descritas acima, e sua implementação é fundamental para que o equilíbrio atuarial venha a ser reestabelecido.

Para o passivo atuarial não fundado, recomenda-se que os percentuais/aportes financeiros estabelecidos em lei venham a seguir a tabela 16 descrita neste parecer. Se percentuais superiores já estiverem sendo praticados, recomenda-se a manutenção dos mesmos.

O plano de amortização do déficit atuarial existente é estabelecido pelo Decreto 3397/2017. A metodologia adotada para o equacionamento do déficit atuarial foi a da técnica do Custo Percentual antecipado. Como demanda o Ministério da Previdência, abaixo o plano de escalonamento pormenorizado. Temos que a taxa de crescimento salarial é de 2,90% e a meta atuarial 6,00% a.a. Ressaltamos que a folha de contribuição total foi de R\$ 16.057.798,64.

Como o plano em lei mostrou-se suficiente para arcar com o déficit atuarial recomenda-se a manutenção do mesmo para o exercício seguinte. A tabela a seguir, mostra a evolução do percentual do custeio suplementar ao longo dos anos restantes:

Tabela 16 – Custo Suplementar

Ano	Percentual	Base de Cálculo	Saldo Inicial	Juros	(-) Pagamento	Saldo Final
2018	4,00%	16.057.798,64	-45.113.238,60	-2.668.255,60	642.311,95	-47.139.182,26
2019	6,00%	16.523.474,80	-47.139.182,26	-2.768.866,43	991.408,49	-48.916.640,20
2020	8,00%	17.002.655,57	-48.916.640,20	-2.853.385,67	1.360.212,45	-50.409.813,42
2021	10,00%	17.495.732,58	-50.409.813,42	-2.919.614,41	1.749.573,26	-51.579.854,57
2022	12,00%	18.003.108,83	-51.579.854,57	-2.965.168,89	2.160.373,06	-52.384.650,40
2023	14,00%	18.525.198,98	-52.384.650,40	-2.987.467,35	2.593.527,86	-52.778.589,89
2024	16,00%	19.062.429,75	-52.778.589,89	-2.983.716,07	3.049.988,76	-52.712.317,20
2025	18,70%	19.615.240,22	-52.712.317,20	-2.942.656,04	3.668.049,92	-51.986.923,32
2026	18,70%	20.184.082,18	-51.986.923,32	-2.892.750,00	3.774.423,37	-51.105.249,95
2027	18,70%	20.769.420,56	-51.105.249,95	-2.833.282,10	3.883.881,65	-50.054.650,40

2028	18,70%	21.371.733,76	-50.054.650,40	-2.763.488,17	3.996.514,21	-48.821.624,36
2029	18,70%	21.991.514,04	-48.821.624,36	-2.682.552,67	4.112.413,13	-47.391.763,90
2030	18,70%	22.629.267,95	-47.391.763,90	-2.589.605,45	4.231.673,11	-45.749.696,25
2031	18,70%	23.285.516,72	-45.749.696,25	-2.483.718,28	4.354.391,63	-43.879.022,90
2032	18,70%	23.960.796,70	-43.879.022,90	-2.363.901,23	4.480.668,98	-41.762.255,15
2033	18,70%	24.655.659,81	-41.762.255,15	-2.229.098,81	4.610.608,38	-39.380.745,57
2034	18,70%	25.370.673,94	-39.380.745,57	-2.078.185,77	4.744.316,03	-36.714.615,32
2035	18,70%	26.106.423,49	-36.714.615,32	-1.909.962,85	4.881.901,19	-33.742.676,97
2036	18,70%	26.863.509,77	-33.742.676,97	-1.723.152,04	5.023.476,33	-30.442.352,68
2037	18,70%	27.642.551,55	-30.442.352,68	-1.516.391,73	5.169.157,14	-26.789.587,28
2038	18,70%	28.444.185,55	-26.789.587,28	-1.288.231,47	5.319.062,70	-22.758.756,05
2039	18,70%	29.269.066,93	-22.758.756,05	-1.037.126,43	5.473.315,52	-18.322.566,97
2040	18,70%	30.117.869,87	-18.322.566,97	-761.431,52	5.632.041,67	-13.451.956,82
2041	18,70%	30.991.288,09	-13.451.956,82	-459.395,16	5.795.370,87	-8.115.981,11
2042	18,70%	31.890.035,45	-8.115.981,11	-129.152,67	5.963.436,63	-2.281.697,15
2043	18,70%	32.814.846,48	-2.281.697,15	231.280,75	6.136.376,29	4.085.959,89
2044	18,70%	33.766.477,02	4.085.959,89	624.017,47	6.314.331,20	11.024.308,56
2045	18,70%	34.745.704,86	11.024.308,56	1.051.305,32	6.497.446,81	18.573.060,69
2046	18,70%	35.753.330,30	18.573.060,69	1.515.536,01	6.685.872,77	26.774.469,46
2047	18,70%	36.790.176,88	26.774.469,46	2.019.253,95	6.879.763,08	35.673.486,49
2048	18,70%	37.857.092,01	35.673.486,49	2.565.165,76	7.079.276,21	45.317.928,46

No quesito financeiro, observa-se que para este exercício espera-se um Superávit financeiro de R\$ 4.125.531,05. Este valor deve ser comparado futuramente com os resultados realizados ao final do exercício para que eventuais vieses nas premissas ou práticas de gestão venham a ser corrigidos não causando maiores danos à saúde do plano.

Como perspectiva para a previdência brasileira, pondera-se que, devido a recente instabilidade política, não é possível determinar o que irá se consolidar como norma. Contudo, frente à realidade demográfica e histórica brasileira, que sempre apresentou tendências de aumento de gastos públicos voltados para a previdência, destaca-se que os entes municipais devem realizar um planejamento voltado para a manutenção da solvência de longo prazo de seus fundos de pensões. Ressalta-se que, apesar dessa tendência de aumento dos valores dos déficits previdenciários, os entes municipais não estão reféns desta realidade, pois surgem alternativas para as partes financiadoras com o objetivo de diminuir os valores dos dispêndios.

A principal nova alternativa para diminuir os valores contribuídos pelos entes municipais para a previdência denomina-se transferência de risco. Nesta alternativa, o fundo de pensão realiza a transferência do risco de determinados benefícios para uma seguradora que, em troca de um prêmio, responsabiliza-se pela cobertura dos riscos assumidos. Afirma-se que do ponto de vista financeiro, a transferência do risco pode gerar diminuição de contribuição para o regime de previdência, pois a seguradora tem a possibilidade de pulverizar o risco assumido em sua carteira, fato que não ocorre no fundo de pensão, assim obtendo um prêmio de risco inferior ao custo atuarial do grupo. Contudo, ao realizar a transferência de risco, o fundo de pensão passa a estar suscetível ao risco de solvência da seguradora, e por isso, antes de realizar este procedimento, deve ser realizado um estudo prévio que atestará a viabilidade da operação.

Ressalta-se que nesta avaliação não foi considerada geração futura para a mensuração do custeio do plano, pois esta prática não mostra-se confiável devido a não previsibilidade das características dos servidores que virão a entrar no plano de previdência. Consequentemente, erros de previsão terão consequências graves nas reservas matemáticas do plano.

Destacamos que as premissas atuariais utilizadas se enquadram dentro das expectativas biométricas e financeiras esperadas para o curto e médio prazo e que os sistemas previdenciários são extremamente sensíveis a estas. Caso haja alguma alteração significativa nas expectativas, estas premissas deverão ser reavaliadas para que o impacto financeiro no plano não seja significativo. Ocorrendo grandes alterações nos cenários aqui previstos, os valores aqui determinados sofrerão alterações.

Portanto este é o nosso parecer final quanto a situação do regime próprio de previdência social de Ladário. Lembramos a importância da realização de avaliações atuariais periódicas e de um acompanhamento constante da gestão dos fundos de previdência, pois é por meio das avaliações atuariais, que a administração pública tem a possibilidade de vislumbrar vieses não desejados e assim, através de medidas de correção pertinentes, reestabelecer o bom curso do sistema previdenciário. Com isso, a previdência social irá atingir o fim para o qual foi criada.

Porto Alegre, 03 de Agosto de 2018.

Atenciosamente,



Pablo B.M. Pinto
Sócio Diretor
Atuário MIBA – 2.454



Mauricio Zorzi
Sócio Diretor
Atuário MIBA – 2.458

ANEXO I - ANÁLISE DEMOGRÁFICA

Procederemos a análise demográfica do grupo dos servidores de Ladário da seguinte maneira:

- I. Primeiramente analisaremos descritivamente o grupo total, tentando determinar seus principais indicadores socioeconômicos e demográficos.
- II. Analisaremos o grupo composto pelos servidores em atividade quanto a sua distribuição de frequência, etária, por gênero e salarial, pois características são fundamentais no equacionamento do sistema previdenciário;
- III. Por último, faremos uma análise do grupo dos pensionistas para averiguar a possível extensão temporal dos benefícios concedidos a este grupo.

GRUPO GERAL

GRÁFICO 1 - DISTRIBUIÇÃO DA MASSA SEGURADA



GRÁFICO 2 - DISTRIBUIÇÃO GRUPOS SEGURADOS



	Ativos	Inativos	Pensionista	Totais
<i>freq.</i>	822	14	0	836
<i>Idade Média</i>	41	60	0	41
<i>Amplitude Remunerações/Proventos</i>	6.563	2.329	2.329	-
<i>Salário/Provento Médio</i>	1.924	1.481	1.481	-
<i>Salário/Provento Mediano</i>	1.699	937	937	-
<i>Desvio Remunerações/Proventos</i>	931	756	756	-
<i>Mínimo</i>	19	53	0	0
<i>1º Quartil</i>	33	57	0	-
<i>Mediana</i>	40	61	0	-
<i>3º Quartil</i>	49	62	0	-
<i>Máximo</i>	70	69	0	70

O grupo de servidores do município de Ladário é composto por 822 ativos, 14 inativos e 0 pensionistas. Sua idade média é de 41 anos o que caracteriza um grupo maduro para os padrões brasileiros.

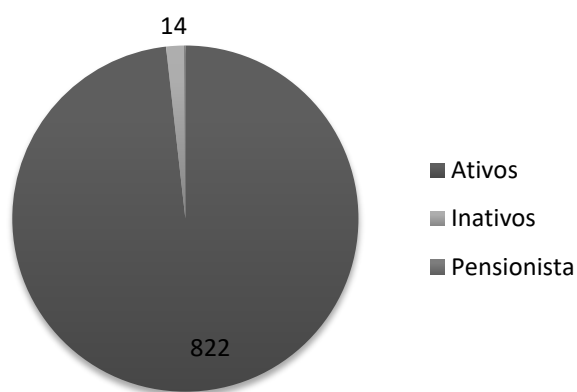
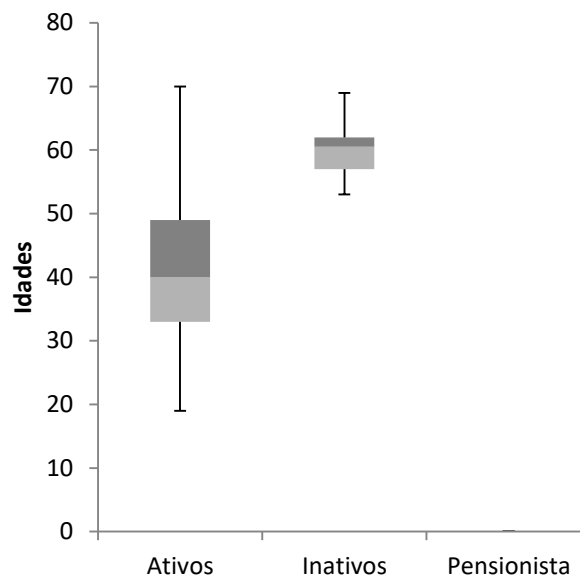
GRUPO DOS SERVIDORES ATIVOS

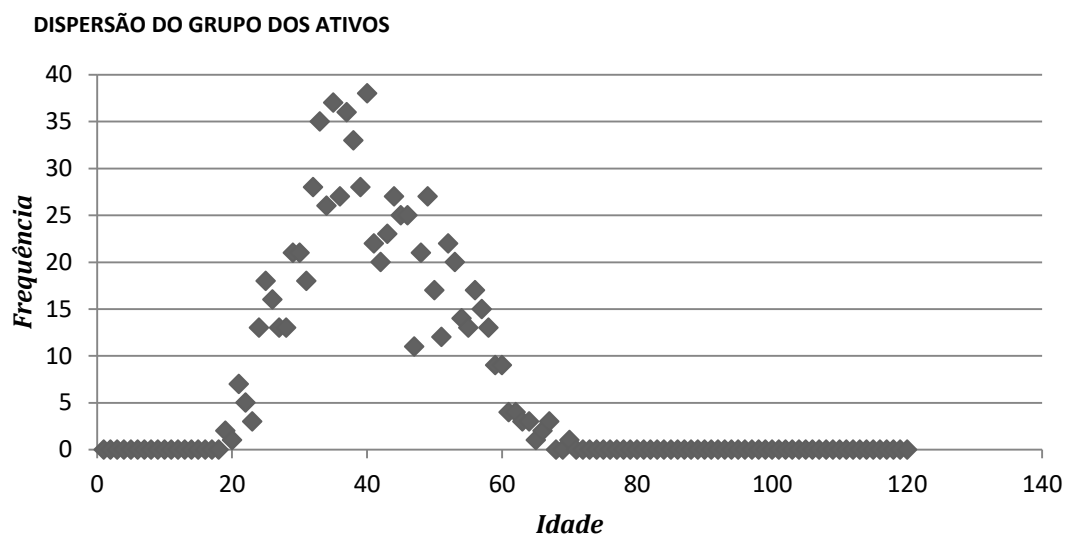

Sexo	freq.	Idade Média	Sal Médio (R\$)	Folha Pag. Relativa (R\$)	Folha de Pagamento (%)
M	279	40,62	1.958,43	546.402,29	34,55%
F	543	41,06	1.906,09	1.035.006,69	65,45%
totais	822	40,91	1.923,86	1.581.408,98	100,00%

DISTRIBUIÇÃO POR SEXO

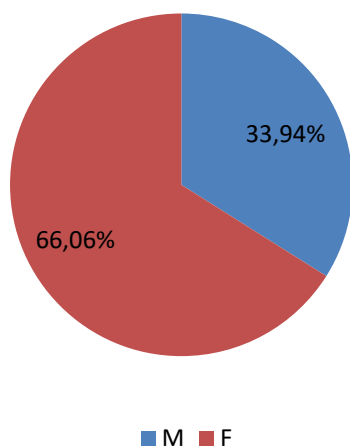

REMUNERAÇÃO MÉDIA



TABELA - EVOLUÇÃO DAS ADMISSÕES DO REGIME PREVIDENCIÁRIO

Ano	Professores			Não Professores			Geral		
	freq	Salários (R\$)	Salário Médio (R\$)	freq	Salários (R\$)	Salário Médio (R\$)	freq	Salários (R\$)	Salário Médio (R\$)
2011	24	53.208,16	2.217,01	65	115.237,75	1.772,89	89	168.445,91	1.892,65
2012	28	60.780,40	2.170,73	74	121.817,07	1.646,18	102	182.597,47	1.790,17
2013	5	10.784,04	2.156,81	18	37.143,11	2.063,51	23	47.927,15	2.083,79
2014	25	51.067,71	2.042,71	43	74.017,78	1.721,34	68	125.085,49	1.839,49
2015	0	0,00	0,00	1	2.453,94	2.453,94	1	2.453,94	2.453,94
2016	56	98.097,56	1.751,74	116	175.959,60	1.516,89	172	274.057,16	1.593,36
2017	5	7.469,34	1.493,87	42	75.916,26	1.807,53	47	83.385,60	1.774,16
Total	143	281.407,21	1.967,88	359	602.545,51	1.678,40	502	883.952,72	1.760,86

EVOLUÇÃO DAS ADMISSÕES

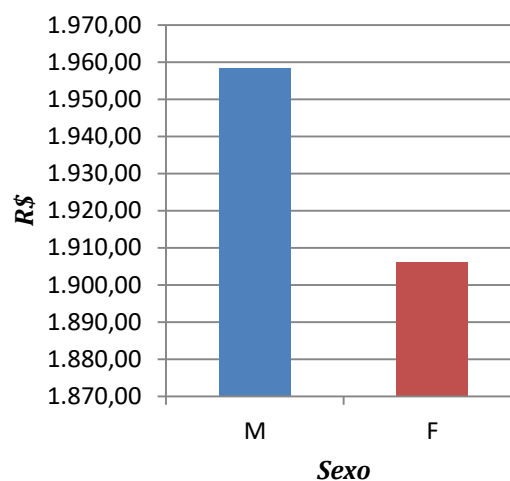
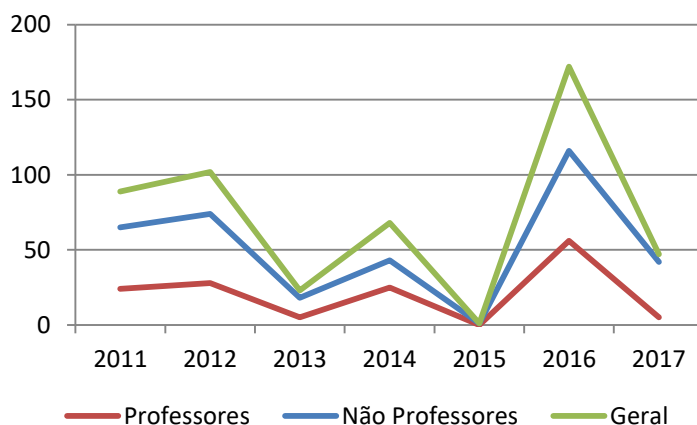

REPOSIÇÃO DA FOLHA SALARIAL



TABELA - DISTRIBUIÇÃO DO GRUPO SEGURADO

Faixa Etária	Distribuição Frequências		Soma Salários (R\$)		Média Salários (R\$)	
	F	M	F	M	F	M
até 25	33	16	47.839,25	25.090,35	1.449,67	1.568,15
25 30	56	28	100.144,42	49.297,78	1.788,29	1.760,64
30 35	94	50	172.178,57	90.028,98	1.831,69	1.800,58
35 40	102	60	193.733,51	110.810,12	1.899,35	1.846,84
40 45	74	43	142.507,29	90.242,80	1.925,77	2.098,67
45 50	77	24	169.416,87	50.907,69	2.200,22	2.121,15
50 55	50	31	101.067,96	68.744,90	2.021,36	2.217,58
55 60	42	21	75.393,16	48.249,12	1.795,08	2.297,58
mais de 60	15	6	32.725,66	0,00	2.181,71	0,00
TOTAL	543	279	1.035.006,69	533.371,74	1.906,09	1.911,73

PIRÂMIDE ETÁRIA - SERVIDORES ATIVOS

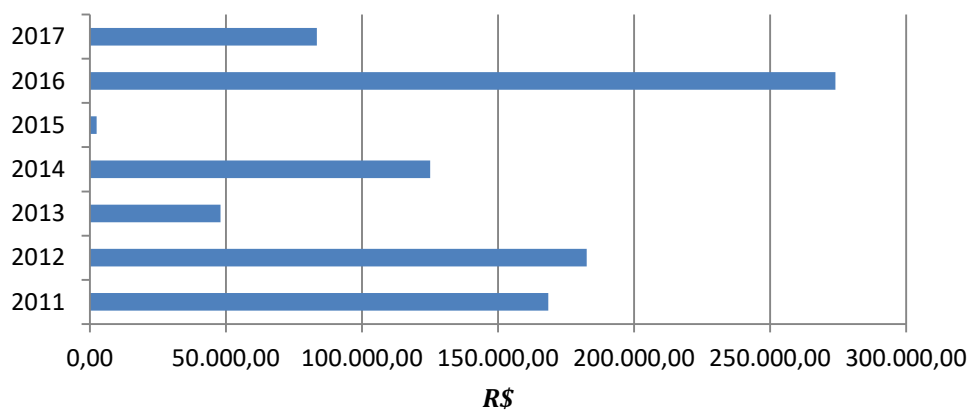
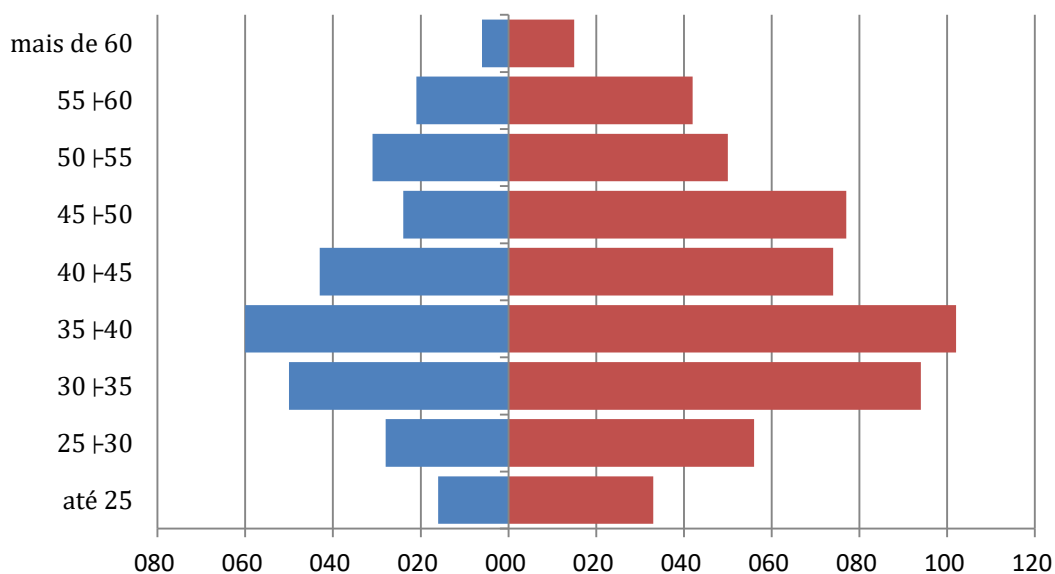

Podemos observar uma tendência de afinamento na base da pirâmide etária do regime previdenciário. Esse processo é uma tendência na evolução demográfica do país, o que no futuro, caso as medidas apropriadas não sejam adotadas, poderá causar problemas para o sistema previdenciário Brasileiro como um todo.

Vemos que no caso específico, temos que a massa segurada ativa concentra-se entre a faixa etária dos 30 até os 50 anos de idade caracterizando uma massa em processo de amadurecimento.

PIRÂMIDE DISTRIBUIÇÃO SALARIAL - ATIVOS

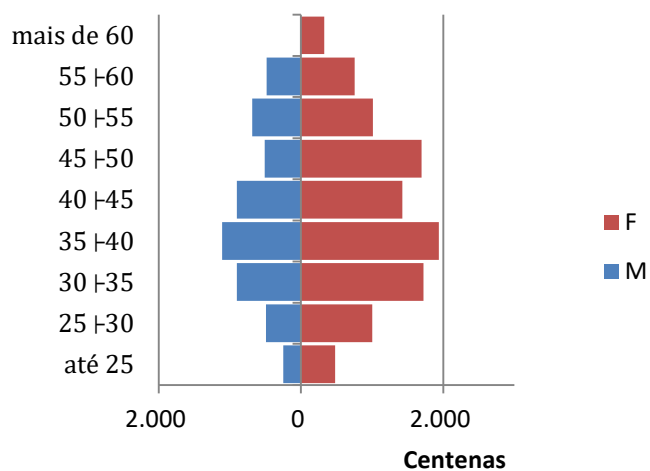

PIRÂMIDE MÉDIA SALARIAL - ATIVOS

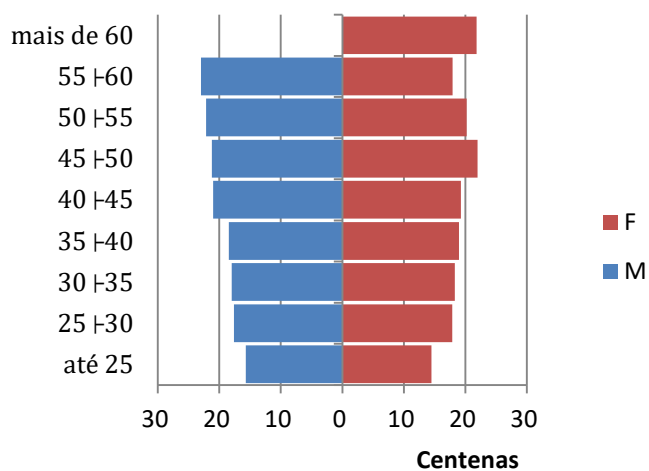

Frequência

	Masculino	Feminino	Total
Professores	34	188	222
Outros	245	355	600
Total	279	543	822

Salários

	Masculino	Feminino	Total
Professores	2.447,88	2.318,32	2.338,16
Outros	1.890,51	1.687,78	1.770,56
Total	1.958,43	1.906,09	1.923,86

DISTRIBUIÇÃO POR GRUPO E SEXO

■ Prof^o ■ Não Prof^o ■ Prof^a ■ Não Prof^a

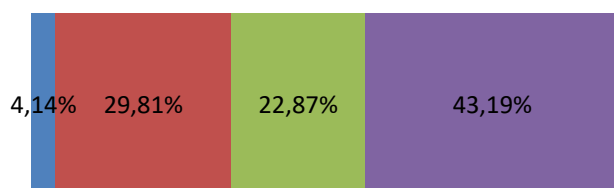

REMUNERAÇÃO MÉDIA POR SEXO E CARGO

■ Professores ■ Não Professores

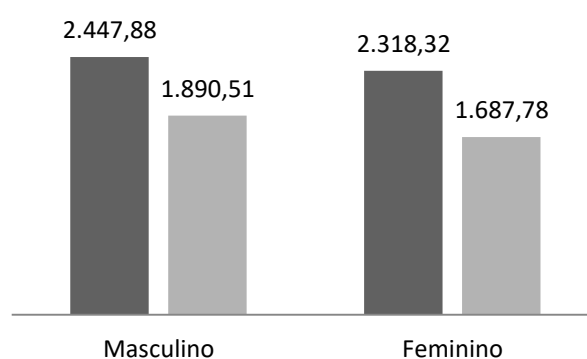

GRUPO DOS SERVIDORES INATIVOS

	Masculino	Feminino	Geral
<i>freq</i>	2	12	14
<i>Idade Média</i>	64,00	59,33	60,00
<i>Idade Mediana</i>	-	-	60,50
<i>Mínimo</i>	59,00	53,00	53,00
<i>1º Quartil</i>	-	-	57,00
<i>Mediana</i>	-	-	60,50
<i>3º Quartil</i>	-	-	62,00
<i>Máximo</i>	69,00	68,00	69,00
<i>Provento Médio</i>	937,00	1.571,32	1.480,71
<i>Provento Médioano</i>	-	-	937,00
<i>Desvio Proventos</i>	-	-	755,62
<i>Mínimo</i>	937,00	937,00	937,00
<i>1º Quartil</i>	-	-	937,00
<i>Mediana</i>	-	-	937,00
<i>3º Quartil</i>	-	-	1.982,49
<i>Máximo</i>	937,00	3.266,43	3.266,43

BOXPLOT INATIVOS

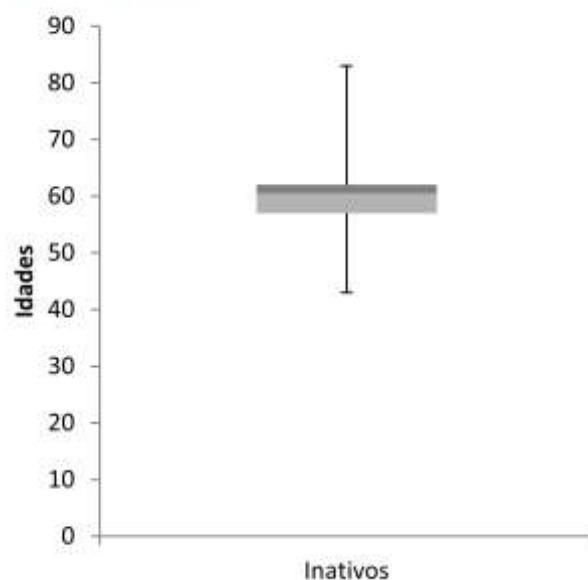

IDADE MÉDIA POR SEXO - INATIVOS

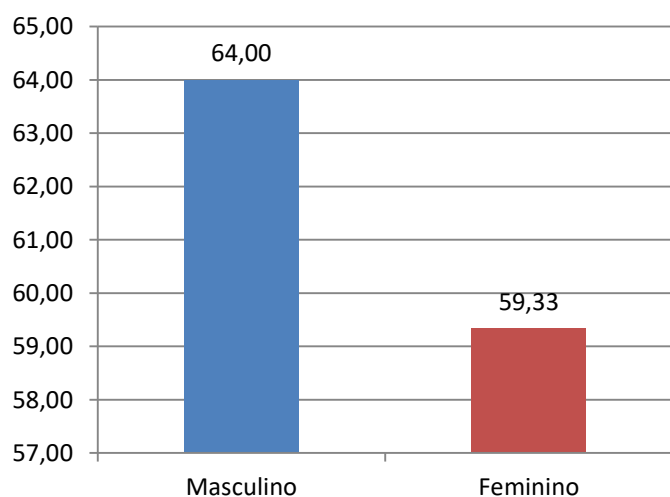

DISTRIBUIÇÃO POR SEXO - INATIVOS

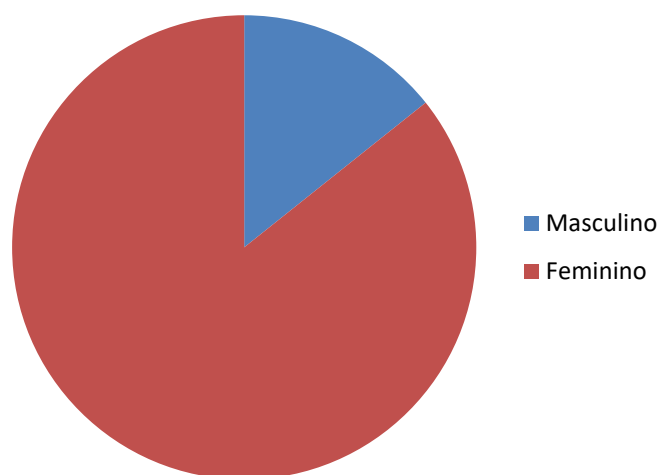

Faixa Etária	Distribuição Frequências		Soma Salários (R\$)		Média Salários (R\$)	
	F	M	F	M	F	M
menos de 20	0	0	0,00	0,00	0,00	0,00
20 ┤ 27	0	0	0,00	0,00	0,00	0,00
27 ┤ 34	0	0	0,00	0,00	0,00	0,00
34 ┤ 41	0	0	0,00	0,00	0,00	0,00
41 ┤ 48	0	0	0,00	0,00	0,00	0,00
48 ┤ 55	3	0	6.465,87	0,00	2.155,29	0,00
55 ┤ 62	7	1	8.186,58	937,00	1.169,51	937,00
62 ┤ 69	2	1	4.203,43	937,00	2.101,72	937,00
69 ┤ 76	0	0	0,00	0,00	0,00	0,00
mais de 76	0	0	0,00	0,00	0,00	0,00
TOTAL	12	2	18.855,88	1.874,00	1.571,32	937,00

PIRÂMIDE ETÁRIA - INATIVOS

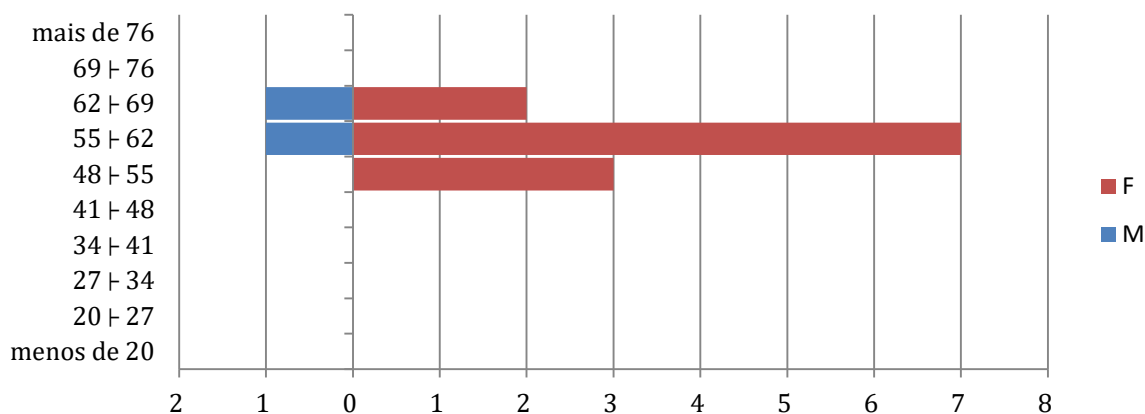

PIRÂMIDE MÉDIA DOS PROVENTOS

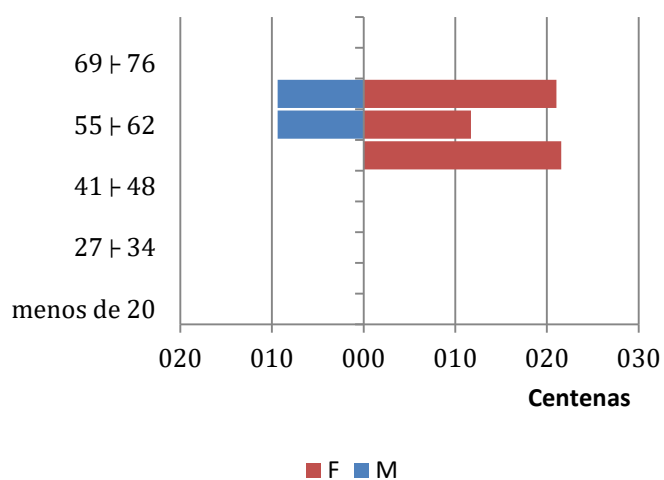

PIRÂMIDE DISTRIBUIÇÃO DOS PROVENTOS

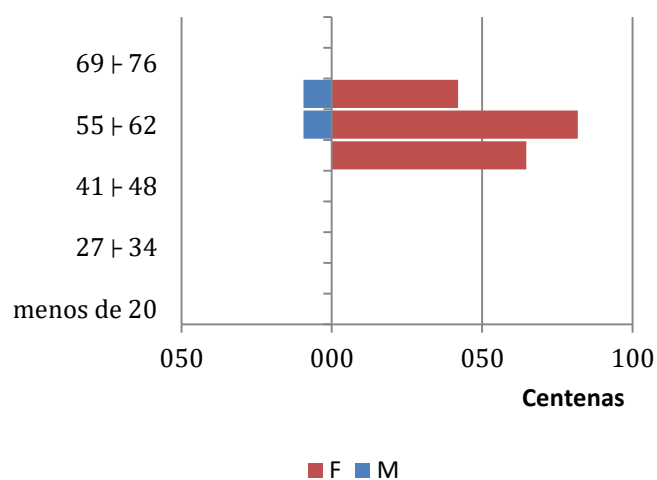

ANEXO II - AMORTIZAÇÃO DO PASSIVO

<i>Prazo Estabelecido:</i>	31
<i>Folha Apurada:</i>	16.057.798,64

Ano	Percentual	Base de Cálculo	Saldo Inicial	Juros	(-) Pagamento	Saldo Final
2018	4,00%	16.057.798,64	-45.113.238,60	-2.668.255,60	642.311,95	-47.139.182,26
2019	6,00%	16.523.474,80	-47.139.182,26	-2.768.866,43	991.408,49	-48.916.640,20
2020	8,00%	17.002.655,57	-48.916.640,20	-2.853.385,67	1.360.212,45	-50.409.813,42
2021	10,00%	17.495.732,58	-50.409.813,42	-2.919.614,41	1.749.573,26	-51.579.854,57
2022	12,00%	18.003.108,83	-51.579.854,57	-2.965.168,89	2.160.373,06	-52.384.650,40
2023	14,00%	18.525.198,98	-52.384.650,40	-2.987.467,35	2.593.527,86	-52.778.589,89
2024	16,00%	19.062.429,75	-52.778.589,89	-2.983.716,07	3.049.988,76	-52.712.317,20
2025	18,70%	19.615.240,22	-52.712.317,20	-2.942.656,04	3.668.049,92	-51.986.923,32
2026	18,70%	20.184.082,18	-51.986.923,32	-2.892.750,00	3.774.423,37	-51.105.249,95
2027	18,70%	20.769.420,56	-51.105.249,95	-2.833.282,10	3.883.881,65	-50.054.650,40
2028	18,70%	21.371.733,76	-50.054.650,40	-2.763.488,17	3.996.514,21	-48.821.624,36
2029	18,70%	21.991.514,04	-48.821.624,36	-2.682.552,67	4.112.413,13	-47.391.763,90
2030	18,70%	22.629.267,95	-47.391.763,90	-2.589.605,45	4.231.673,11	-45.749.696,25
2031	18,70%	23.285.516,72	-45.749.696,25	-2.483.718,28	4.354.391,63	-43.879.022,90
2032	18,70%	23.960.796,70	-43.879.022,90	-2.363.901,23	4.480.668,98	-41.762.255,15
2033	18,70%	24.655.659,81	-41.762.255,15	-2.229.098,81	4.610.608,38	-39.380.745,57
2034	18,70%	25.370.673,94	-39.380.745,57	-2.078.185,77	4.744.316,03	-36.714.615,32
2035	18,70%	26.106.423,49	-36.714.615,32	-1.909.962,85	4.881.901,19	-33.742.676,97
2036	18,70%	26.863.509,77	-33.742.676,97	-1.723.152,04	5.023.476,33	-30.442.352,68
2037	18,70%	27.642.551,55	-30.442.352,68	-1.516.391,73	5.169.157,14	-26.789.587,28
2038	18,70%	28.444.185,55	-26.789.587,28	-1.288.231,47	5.319.062,70	-22.758.756,05
2039	18,70%	29.269.066,93	-22.758.756,05	-1.037.126,43	5.473.315,52	-18.322.566,97
2040	18,70%	30.117.869,87	-18.322.566,97	-761.431,52	5.632.041,67	-13.451.956,82
2041	18,70%	30.991.288,09	-13.451.956,82	-459.395,16	5.795.370,87	-8.115.981,11
2042	18,70%	31.890.035,45	-8.115.981,11	-129.152,67	5.963.436,63	-2.281.697,15
2043	18,70%	32.814.846,48	-2.281.697,15	231.280,75	6.136.376,29	4.085.959,89
2044	18,70%	33.766.477,02	4.085.959,89	624.017,47	6.314.331,20	11.024.308,56
2045	18,70%	34.745.704,86	11.024.308,56	1.051.305,32	6.497.446,81	18.573.060,69
2046	18,70%	35.753.330,30	18.573.060,69	1.515.536,01	6.685.872,77	26.774.469,46
2047	18,70%	36.790.176,88	26.774.469,46	2.019.253,95	6.879.763,08	35.673.486,49
2048	18,70%	37.857.092,01	35.673.486,49	2.565.165,76	7.079.276,21	45.317.928,46

ANEXO III - PROJEÇÕES ATUARIAIS

Neste anexo, procuramos mensurar a evolução da situação financeira do plano previdenciário de Ladário. Os regimes de previdência são sistemas dinâmicos fortemente influenciados por diversas variáveis. Dentre estas variáveis, algumas podem ser influenciadas ou até controladas por algum agente de maneira direta, porém outras não sofrem influência de nenhum agente específico sendo dependentes de parâmetros aleatórios. Atribuiremos o nome de variáveis sistemáticas à aquelas que não podem ser controladas e de variáveis idiossincráticas para aquelas que podem ser controladas.

Variáveis Sistemáticas

- Inflação;
- Saída de Servidores do Modelo;

Variáveis Idiossincráticas

- Contribuição Normal;
- Contribuição Suplementar;
- Compensação Previdenciária;
- Entrada de Servidores no Modelo;
- Repasse dos Acordos de Dívida;

Como requerido pelo Ministério da Previdência Social, o período de previsão dos gastos dos regimes próprios é de setenta e cinco anos o que pode ser considerado um horizonte temporal de longo prazo. Lembramos que qualquer tipo de prospecção relativa ao futuro é muito frágil, pois esta depende de premissas voláteis que normalmente sofrem grandes mudanças durante o tempo.

A projeção refere-se ao grupo denominado fechado. Neste grupo acompanha-se o grupo inicial até a sua extinção sem que nenhuma entrada de servidores ocorra. Grande parte da teoria atuarial refere-se a grupos com esta característica, pois é de mais fácil mensuração. Apesar disto, esta projeção tende a apresentar valores que podem ser considerados irreais para a realidade do plano.

Na primeira projeção serão consideradas as seguintes premissas.

- Rentabilidade Líquida anual - 6,00%
- Crescimento Real Médio do Base de Contribuição - 2,90%
- Crescimento Real Médio dos Benefícios Concedidos - 2,90%
- Taxa de Reposição dos Servidores - Nula
- Saldo Financeiro Inicial - R\$ 15.147.763,48
- Compensação Previdenciária - R\$ 11.393.682,03

O fluxo financeiro do sistema previdenciário funciona da seguinte forma: anualmente, as contribuições normal e suplementar referentes ao ano são somadas ao saldo financeiro existente. Este valor constitui o ativo do plano, e deste é subtraído o valor total referente aos gastos previdenciários. No resultado é aplicado o fator referente à rentabilidade líquida.

$$S(x) = C(x) - G(x) + [S(x - 1)] * \delta$$

onde

$G(x)$ – Função Gasto;

$S(x)$ – Função Saldo;

$C(x)$ – Função contribuição;

δ – fator referente à rentabilidade líquida.

Ressaltamos novamente que projeções de médio e longo prazo são muito sensíveis as variações nas premissas estabelecidas, portanto qualquer mudança nestas podem alterar os valores aqui apresentados.

PROJEÇÃO

	<i>Receitas Previdenciárias</i>	<i>Despesas Previdenciárias</i>	<i>Resultado Previdenciário</i>	<i>Saldo Financeiro do Exercício</i>
2018	4.699.081,89	406.466,23	4.292.615,66	19.440.379,14
2019	5.384.509,95	512.721,30	4.871.788,64	24.312.167,78
2020	6.119.478,69	664.140,88	5.455.337,82	29.767.505,59
2021	6.913.614,65	801.516,76	6.112.097,89	35.879.603,48
2022	7.782.050,36	858.558,79	6.923.491,56	42.803.095,04
2023	8.698.580,33	1.079.335,05	7.619.245,28	50.422.340,33
2024	9.689.084,92	1.248.808,15	8.440.276,77	58.862.617,09
2025	10.894.460,31	1.454.714,59	9.439.745,72	68.302.362,81
2026	11.624.344,29	1.609.840,89	10.014.503,40	78.316.866,21
2027	12.388.675,10	1.780.911,13	10.607.763,97	88.924.630,18
2028	13.153.822,02	2.201.811,89	10.952.010,13	99.876.640,31
2029	13.971.339,30	2.424.364,31	11.546.974,99	111.423.615,30
2030	14.748.633,29	3.172.538,98	11.576.094,32	122.999.709,61
2031	15.540.134,01	3.852.632,61	11.687.501,40	134.687.211,01
2032	16.381.892,94	4.252.475,20	12.129.417,75	146.816.628,76
2033	17.160.507,71	5.270.607,38	11.889.900,33	158.706.529,09
2034	17.983.349,38	5.903.942,45	12.079.406,93	170.785.936,01
2035	18.777.363,89	6.819.902,59	11.957.461,30	182.743.397,31
2036	19.605.515,48	7.467.655,01	12.137.860,48	194.881.257,79
2037	20.418.048,98	8.300.486,75	12.117.562,23	206.998.820,02
2038	21.151.551,52	9.661.639,48	11.489.912,04	218.488.732,06
2039	21.933.884,33	10.447.249,78	11.486.634,54	229.975.366,60
2040	22.666.328,53	11.570.372,80	11.095.955,73	241.071.322,33
2041	23.441.325,64	12.248.680,88	11.192.644,76	252.263.967,09
2042	24.032.016,71	14.208.827,82	9.823.188,89	262.087.155,97
2043	24.578.055,26	15.919.506,26	8.658.549,00	270.745.704,98
2044	25.188.813,85	16.724.597,47	8.464.216,38	279.209.921,36
2045	25.766.333,75	17.670.956,13	8.095.377,62	287.305.298,99
2046	26.427.408,02	17.895.942,97	8.531.465,05	295.836.764,04
2047	26.816.802,20	20.121.672,69	6.695.129,50	302.531.893,54
2048	27.142.484,02	22.038.881,65	5.103.602,37	307.635.495,91
2049	19.875.315,00	22.443.677,39	-2.568.362,39	305.067.133,52
2050	19.655.972,14	22.765.891,44	-3.109.919,30	301.957.214,22
2051	19.427.940,38	22.873.848,49	-3.445.908,12	298.511.306,10
2052	19.113.423,00	23.370.726,86	-4.257.303,87	294.254.002,24
2053	18.822.021,38	23.327.255,63	-4.505.234,25	289.748.767,99
2054	18.513.828,94	23.236.404,66	-4.722.575,72	285.026.192,27
2055	18.212.241,38	22.950.603,07	-4.738.361,68	280.287.830,58
2056	17.907.620,80	22.615.499,87	-4.707.879,07	275.579.951,51
2057	17.583.393,34	22.361.759,07	-4.778.365,73	270.801.585,78
2058	17.265.805,13	21.972.419,77	-4.706.614,64	266.094.971,15
2059	16.954.949,08	21.505.452,48	-4.550.503,39	261.544.467,75

2060	16.656.687,40	20.956.942,17	-4.300.254,76	257.244.212,99
2061	16.371.414,66	20.364.388,71	-3.992.974,05	253.251.238,94
2062	16.102.659,77	19.730.118,22	-3.627.458,44	249.623.780,50
2063	15.854.035,84	19.056.717,64	-3.202.681,80	246.421.098,70
2064	15.629.255,44	18.347.598,29	-2.718.342,84	243.702.755,85
2065	15.432.056,75	17.606.334,79	-2.174.278,04	241.528.477,81
2066	15.266.195,80	16.836.676,66	-1.570.480,86	239.957.996,95
2067	15.135.432,58	16.042.451,39	-907.018,81	239.050.978,14
2068	15.043.520,07	15.227.421,40	-183.901,32	238.867.076,82
2069	14.994.233,10	14.395.836,87	598.396,24	239.465.473,05
2070	14.991.326,18	13.552.126,11	1.439.200,07	240.904.673,13
2071	15.038.507,37	12.700.586,68	2.337.920,69	243.242.593,82
2072	15.139.463,25	11.845.817,84	3.293.645,41	246.536.239,22
2073	15.297.846,71	10.992.877,24	4.304.969,47	250.841.208,69
2074	15.517.236,85	10.147.050,69	5.370.186,17	256.211.394,86
2075	15.801.112,16	9.313.662,25	6.487.449,91	262.698.844,77
2076	16.152.823,56	8.497.671,13	7.655.152,43	270.353.997,20
2077	16.575.617,30	7.703.858,07	8.871.759,23	279.225.756,43
2078	17.072.654,77	6.937.160,54	10.135.494,23	289.361.250,66
2079	17.646.978,78	6.202.255,28	11.444.723,50	300.805.974,16
2080	18.301.501,77	5.503.115,75	12.798.386,02	313.604.360,18
2081	19.039.044,12	4.843.098,04	14.195.946,08	327.800.306,26
2082	19.862.381,81	4.225.291,96	15.637.089,85	343.437.396,11
2083	20.774.264,70	3.652.629,03	17.121.635,67	360.559.031,78
2084	21.777.411,84	3.127.607,31	18.649.804,53	379.208.836,32
2085	22.874.503,52	2.651.594,41	20.222.909,12	399.431.745,43
2086	24.068.235,03	2.224.571,75	21.843.663,28	421.275.408,71
2087	25.361.423,01	1.845.619,35	23.515.803,66	444.791.212,37
2088	26.757.072,72	1.513.043,09	25.244.029,63	470.035.242,01
2089	28.258.434,61	1.224.349,80	27.034.084,81	497.069.326,81
2090	29.869.083,67	976.610,07	28.892.473,60	525.961.800,42
2091	31.592.967,52	766.510,67	30.826.456,85	556.788.257,27
2092	33.434.461,68	590.569,20	32.843.892,48	589.632.149,75

ANEXO IV - DEMONSTRATIVOS CONTÁBEIS

RESERVAS MATEMÁTICAS - MUNICÍPIO DE Ladário

Reservas Matemáticas em 31/12/2017

Base de dados em 31/12/2017

PLANO DE CONTAS			
2.2.7.2.0.00.00	Provisões Matemáticas Previdenciárias a Longo Prazo		15.147.763,49
2.2.7.2.1.00.00	Provisões Matemáticas Previdenciárias a Longo Prazo - Consolidação		15.147.763,49
2.2.7.2.1.01.00	Plano Financeiro – Provisões de Benefícios Concedidos		0,00
2.2.7.2.1.01.01	Patrimonial	Aposentadorias/Pensões/Outros Benefícios Concedidos do Plano Financeiro do RPPS	R\$ 0,00
2.2.7.2.1.01.02	Patrimonial	(-) Contribuições do Ente para o Plano Financeiro do RPPS	R\$ 0,00
2.2.7.2.1.01.03	Patrimonial	(-) Contribuições do Aposentado para o Plano Financeiro do RPPS	R\$ 0,00
2.2.7.2.1.01.04	Patrimonial	(-) Contribuição do Pensionista para o Plano Financeiro do RPPS	R\$ 0,00
2.2.7.2.1.01.05	Patrimonial	(-) Compensação Previdenciária do Plano Financeiro do RPPS	R\$ 0,00
2.2.7.2.1.01.06	Patrimonial	(-) Parcelamento de Débitos Previdenciários	R\$ 0,00
2.2.7.2.1.01.07	Patrimonial	(-) Cobertura de Insuficiência Financeira	R\$ 0,00
2.2.7.2.1.02.00	Plano Financeiro – Provisões de Benefícios a Conceder		R\$ 0,00
2.2.7.2.1.02.01	Patrimonial	Aposentadorias/Pensões/Outros Benefícios a Conceder do Plano Financeiro do RPPS	R\$ 0,00
2.2.7.2.1.02.02	Patrimonial	(-) Contribuições do Ente para o Plano Financeiro do RPPS	R\$ 0,00
2.2.7.2.1.02.03	Patrimonial	(-) Contribuições do Servidor para o Plano Financeiro do RPPS	R\$ 0,00
2.2.7.2.1.02.04	Patrimonial	(-) Compensação Previdenciária do Plano Financeiro do RPPS	R\$ 0,00
2.2.7.2.1.02.05	Patrimonial	(-) Parcelamento de Débitos Previdenciários	R\$ 0,00
2.2.7.2.1.02.06	Patrimonial	(-) Cobertura de Insuficiência Financeira	R\$ 0,00
2.2.7.2.1.03.00	Plano Previdenciário – Provisões de Benefícios Concedidos		R\$ 3.895.483,16
2.2.7.2.1.03.01	Patrimonial	Aposentadorias/Pensões/Outros Benefícios Concedidos do Plano Previdenciário do RPPS	R\$ 4.328.314,62
2.2.7.2.1.03.02	Patrimonial	(-) Contribuições do Ente para o Plano Previdenciário do RPPS	R\$ 0,00
2.2.7.2.1.03.03	Patrimonial	(-) Contribuições do Aposentado para o Plano Previdenciário do RPPS	R\$ 0,00
2.2.7.2.1.03.04	Patrimonial	(-) Contribuições do Pensionista para o Plano Previdenciário do RPPS	R\$ 0,00
2.2.7.2.1.03.05	Patrimonial	(-) Compensação Previdenciária do Plano Previdenciário do RPPS	-R\$ 432.831,46
2.2.7.2.1.03.06	Patrimonial	(-) Parcelamento de Débitos Previdenciários do Plano Previdenciário do RPPS	R\$ 0,00
2.2.7.2.1.04.00	Plano Previdenciário – Provisões de Benefícios a Conceder		R\$ 56.365.518,93
2.2.7.2.1.04.01	Patrimonial	Aposentadorias/Pensões/Outros Benefícios a Conceder do Plano Previdenciário do RPPS	R\$ 109.608.505,66

2.2.7.2.1.04.02	Patrimonial	(-) Contribuições do Ente para o Plano Previdenciário do RPPS	-R\$ 23.949.321,91
2.2.7.2.1.04.03	Patrimonial	(-) Contribuições do Servidor para o Plano Previdenciário do RPPS	-R\$ 18.332.814,26
2.2.7.2.1.04.04	Patrimonial	(-) Compensação Previdenciária do Plano Previdenciário do RPPS	-10960850,56
2.2.7.2.1.04.05	Patrimonial	(-) Parcelamento de Débitos Previdenciários	R\$ 0,00
2.2.7.2.1.05.00		Plano Previdenciário – Plano de Amortização	-R\$ 45.113.238,60
2.2.7.2.1.05.98	Patrimonial	(-) Outros Créditos do Plano de Amortização	-R\$ 45.113.238,60
2.2.7.2.1.06.00		Provisões Atuariais para Ajustes do Plano Financeiro	R\$ 0,00
2.2.7.2.1.06.01	Patrimonial	Provisão Atuarial para Oscilação de Riscos	R\$ 0,00
2.2.7.2.1.07.00		Provisões Atuariais para Ajustes do Plano Previdenciário	R\$ 0,00
2.2.7.2.1.07.01	Patrimonial	Ajuste de Resultado Atuarial Superavitário	R\$ 0,00
2.2.7.2.1.07.02	Patrimonial	Provisão Atuarial para Oscilação de Riscos	R\$ 0,00
2.2.7.2.1.07.03	Patrimonial	Provisão Atuarial para Benefícios a Regularizar	R\$ 0,00
2.2.7.2.1.07.04	Patrimonial	Provisão Atuarial para Contingências de Benefícios	R\$ 0,00
2.2.7.2.1.07.98	Patrimonial	Outras Provisões Atuariais para Ajustes do Plano	R\$ 0,00

ANEXO V – ANÁLISE DE CENÁRIOS – META ATUARIAL

A meta atuarial é uma das principais premissas utilizadas na avaliação atuarial. Esta representa um percentual de rentabilidade financeira que deve ser obtido durante o período de acumulação das reservas matemáticas, que vai se somar ao valor das contribuições aportadas e constituir os valores necessários para garantir os benefícios dos servidores no momento da aposentadoria. Essa premissa deve ser considerada em benefícios calculados pelo regime de capitalização financeira.

O estabelecimento da meta atuarial é uma peça chave do planejamento financeiro do regime de previdência e do ente municipal. Como a formação das reservas matemáticas é dada pelo aporte de contribuição e pela rentabilidade obtida pelos investimentos, quanto maior a rentabilidade obtida pelos investimentos do regime previdenciário, menor será os valores das contribuições que devem ser aportadas tanto pelo servidor como pelo ente federativo e vice versa. Consequentemente, quanto maior o percentual da meta atuarial, menor o percentual do custo normal.

Contudo, o estabelecimento de uma meta atuarial elevada deve ter aderência em rentabilidade históricas e com perspectivas futuras de rentabilidade. Não deve-se estabelecer uma meta atuarial elevada somente para obter percentuais menores de custo normal, pois se a meta atuarial não for obtida, os valores que não foram obtidos pela rentabilidade financeira deverão ser financiados pelo ente federativo.

Essa seção em específico tem como intuito demonstrar o impacto da meta atuarial nas reservas matemáticas do regime de previdência. Para obter esse objetivo, foram simuladas algumas metas atuariais e listadas as suas respectivas reservas matemáticas.

TABELA – VARIAÇÃO DA META ATUARIAL E SEU IMPACTO NAS RESERVAS:

META ATUARIAL (%)	PROVISÕES	ATIVOS	RESULTADOS
6,00	71.654.684,11	26.541.445,51	-45.113.238,60
5,75	78.909.965,19	27.337.299,48	-51.572.665,71
5,50	86.847.155,12	28.202.394,32	-58.644.760,80
5,25	95.537.047,72	29.143.695,37	-66.393.352,35
5,00	105.058.556,79	30.168.953,54	-74.889.603,25
4,75	115.499.734,88	31.286.802,81	-84.212.932,07
4,50	126.958.930,46	32.506.870,78	-94.452.059,68
4,25	139.546.103,54	33.839.904,24	-105.706.199,31
4,00	153.384.323,32	35.297.911,90	-118.086.411,41
3,75	168.611.474,44	36.894.326,90	-131.717.147,54
3,50	185.382.203,43	38.644.191,86	-146.738.011,57
3,25	203.870.141,19	40.564.369,97	-163.305.771,22
3,00	224.270.443,57	42.673.785,98	-181.596.657,59

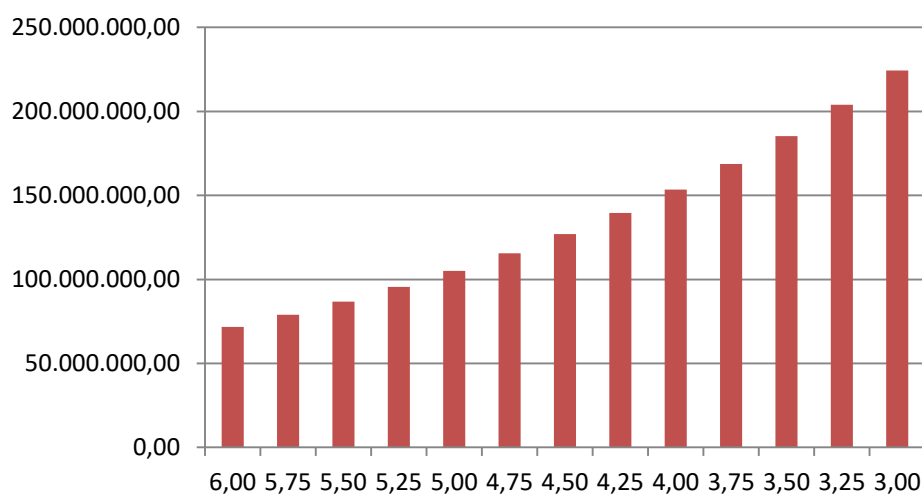
RESERVAS MATEMÁTICAS VS META ATUARIAL

Observa-se que, se a meta atuarial da política de investimentos for fixada em 3,00% (três por cento ao ano), teremos uma variação de R\$ 136.483.418,99 no resultado atuarial do regime de previdência para uma meta atuarial de 6,00% (seis por cento) que é normalmente utilizada.